SEGUNDO AÑO — Núm. 391. | PORTE PAGADO | Dirección, Redacción y Administración: AVENIDA DE MAYO 769 | Buenos Aires, Jueves 15 de Marzo de 1917

Todas las cartas destinadas a la Redacción deben ser dirigidas al Director.

Como el diario no puede responsabilizarse por los manuscritos que se le envíen, ruega a los autores guarden copia de ellos.

Dirección Telegráfica: EPOCA; Buenos Aires

Teléfono: Unión Telefónica 5194-93-96-97-98, Avenida

La Epoca

PRECIOS DE SUSCRIPCION

CAPITAL

$ m/n. Un mes 2.— $ m/n. Tres meses 6 $ m/n. Seis meses 12 $ m/n. Un año 22

PROVINCIAS

Un mes 2.50 Tres meses 7.50 Seis meses 15 Un año 28

EXTERIOR

$ oro Un mes 2 $ oro Tres meses 6 $ oro Seis meses 12 $ oro Un año 24

Número del día 0.05. — Número atrasado (dentro de los 30 días) 0.20—De fechas anteriores 0.50.

LA EPOCA se envía directamente por correo a toda persona que lo pida acompañando el importe correspondiente. Los pedidos de suscripciones para el interior de la República se atenderán por cualquier número de días a razón de 0.05 por ejemplar.

VEASE EN LA PAGINA FINAL LA INFORMACION DE ULTIMA HORA

15 DE MARZO DE 1917

Las acefalías

"La Nación" se ocupa hoy de la legación argentina en Londres y nos hace al mismo tiempo el favor de descubrirnos su importancia en todo momento, y, sobre todo, en las circunstancias actuales.

El tema le da pie para criticar la vacante de Relaciones Exteriores y para atribuir al presidente un pensamiento internacional disparatado. En resuelto tren de crítica, llega hasta herir de paso a las distinguidas personalidades a quienes el presidente ofreciera la legación en Londres. Para nosotros, los ciudadanos distinguidos que declinaron el honor lo han hecho por causas justificadas, pero extrañas a las que le atribuye "La Nación". Aparte de ello, toda la crítica se desmenuza, con la actitud presidencial, al ofrecer el cargo a personalidades consagradas dentro y fuera del país. En esos ofrecimientos están claramente expuestas las vistas presidenciales respecto a la importancia de la vacante y de lo excepcional del momento. Sin previas declaraciones y sin fatigosos programas de pura dialéctica los ofrecimientos producidos, vienen a resultar un elocuente alegato en favor del pensamiento gubernativo, que no podrá destruir el capcioso comentario.

En cuanto a la ausencia del titular de Relaciones Exteriores, causa según "La Nación" de un eclipse de la república en el concierto universal, constituye un cargo que no merece respuesta.

Esta ha sido dada en el más solemne de los momentos planteados por la situación internacional. La nota argentina sobre la declaración germánica de guerra submarina, constituye [illegible] recorrió triunfalmente el mundo imponiéndose al concepto internacional. El propósito de los mismos adversarios tuvo que quebrarse ante el sereno juicio del gobierno que observara estrictamente su deber de neutral, y salvaba sin detonante las normas consagradas del derecho.

Todo el proceso internacional operado después de la ruptura de relaciones entre los Estados Unidos y los imperios centrales, ha dado relieves a la actitud argentina, confirmando así, que en la dirección suprema del país, hay un criterio ponderado al que no alcanzan los ataques y diatribas que se ensañan con propósitos políticos. Ese antecedente de cordura y serenidad es, repetimos, una terminante respuesta a las divagaciones de "La Nación". Cuando actúa un gobierno solidario, cuando un presidente colabora en la acción y el pensamiento de siete secretarios de estado, con la consagración, el patriotismo y la inteligencia con que lo hace el doctor Irigoyen, la falta de un ministro, ni reclama urgente reparo ni implica una acefalía.

El nombre argentino está garantizado en el concierto mundial y brilla por sí y por el tiempo que permaneciera opaco bajo la larga actuación del régimen clausurado el 12 de octubre.

En ese eclipse de más de 30 años, en que la república vivió aislada, — en ciertos momentos hasta de las naciones del continente, — tiene su responsabilidad "La Nación", que hoy se presenta difundiendo la nota de un ridículo alarmismo. Ella, con su prédica, se solidarizó con el pasado tantas veces como a sus planes políticos cuadrara, y de aquella política internacional funesta, que en ciertas ocasiones nos suscitara enemigos airados hasta en nuestros propios aliados naturales, guarda la república lamentables recuerdos.

Sabe el país que goza del gobierno merecido por su historia y por su civilización, y que desde el 12 de octubre se ha reintegrado su concepto universal. Los embajadores que trajeron en la hora solemne de la asunción del mando la palabra cordial de Europa y América, han podido constatar el hecho, al escuchar el pensamiento del presidente que llegaba hasta el sillón de Rivadavia en medio del entusiasmo popular, como si el pueblo hubiera querido dejar constancia ante los ilustres huéspedes, que la conciencia nacional misma asumía su propio gobierno, sintetizada en el hombre de sus intensas afecciones cívicas.

Podemos afirmar con satisfacción patriótica, que la Argentina de hoy ocupa su merecido asiento de honor en el consorcio de la civilización humana. En Europa es más respetada y comprendida que nunca, y en la América del Sud ejerce una soberanía moral auspiciosa, que influye por gravitación, sin despertar recelos ni herir susceptibilidades, ante todo por significar inspiraciones fraternales. La crítica esgrimida es consecuencia del lógico antagonismo de ideas entre "La Nación" y el nuevo orden de cosas existentes. No merecería ser refutada, si ella no encerrara el avieso propósito de extraviar la conciencia colectiva. Sin embargo, los peligros que se invocan en el orden internacional, como los que se han insinuado en el orden interno, no resisten al menor examen del juicio público. Se inventan dificultades externas, del mismo modo que se inventó recientemente un viaje presidencial que se quiso tildar de absoluto abandono de graves y abrumadoras tareas del gobierno. Seguimos de cerca la campaña sofística emprendida que llega hasta prejuzgar y condenar supuestas intenciones del gobierno, cumpliendo un deber periodístico indeclinable. Continuaremos refutando los cargos, más que con palabras, con la cita de hechos producidos, que son en consecuencia la manifestación más clara del pensamiento del gobierno.

Este seguirá su curso sin precipitaciones, pero sin desvíos. La oposición redoblará el ataque previsto; es la misión negativa impuesta por algunos órganos que no han evolucionado en sus ideas y que viven en la cándida creencia de que tampoco ha evolucionado el pueblo. El juicio de éste, manifestándose cada vez más decidido, demostrará al fin, que ya no dicen nada a su espíritu las inspiraciones de cátedras malevolentes.

Anticipemos que, cuanto más gra- [illegible] de gobierno empeñados en una restauración nacional que se logrará, a despecho de "La Nación" y su prédica. El gobierno, encumbrado por el pueblo, está armado de todos los prestigios y virtudes que en el llano, durante largos períodos de desorientaciones y desastres, hizo de sus hombres la encarnación de un apostolado.

Y basta; por hoy nos limitamos a sentar estas impresiones sugeridas por el juicio prevenido que condensa el artículo alarmista.

Como en casa propia

Informan las crónicas que el comité central del partido conservador se reunió ayer en el local de la legislatura de la provincia. Como puede verse, las relaciones entre el partido y el gobierno se vuelven cada día más familiares. Hasta hace poco tiempo aquel guardaba las formas; vivía en casa propia; pero ahora ha creído inútiles ciertos recatos y se instala decididamente en el domicilio de una de las ramas del poder provincial. No se puede negar al procedimiento un mérito: el de la franqueza. Y esta misma importa simplemente el reconocimiento de un estado de cosas notorias. Al formar hogar común, el partido conservador y el gobierno no instruyen de nada nuevo, desde que el secreto de su buena inteligencia era como el misterio de los matrimonios morganáticos. Nadie ignoraba que partido y gobierno son organismos conexos y elementos de una fórmula política común; en consecuencia, sería pueril asombrarse porque el primero ha llevado su baúl y su ropa blanca a casa del segundo. Indica esto, después de todo, una prudente inclinación a la economía; el ugartismo reduce sus gastos.

Finalmente, el hecho importa el triunfo de la tendencia provincialista — la de los pescuezos afeitados según el pintoresco léxico partidario — en contra de la fracción metropolitana. Antes, el ugartismo se reunía en la capital, sea en la calle Paraguay o en el comité de la calle Rivadavia. Ahora, celebra sus asambleas en La Plata; y en el local de la legislatura para afirmar mejor su calidad de dueño de casa. Lo que está bien, está bien...

PRORROGA DE PATENTES

Por un decreto del ejecutivo se resuelve prorrogar hasta el día 15 de mayo próximo el plazo para pagar las multas y patentes fijas y proporcionales, de acuerdo con lo especificado en el artículo 9 del decreto reglamentario de la ley 4934 sobre patentes.

CASAS PARA OBREROS

Un nuevo proyecto

En el seno de la comisión municipal se viene dedicando preferente atención al problema relacionado con la vivienda obrera y en ese sentido las ideas cambiadas entre sus miembros se traducirán en algo práctico dentro de breve tiempo.

Muchos son los comisionados que participan de ese propósito y así, no es dado afirmar a quien pertenece la iniciativa, no obstante lo cual, cabe señalar con íntima satisfacción la existencia de un programa de trabajo en ese sentido, que sin duda alguna contribuirá en muy buena parte a la solución de este viejo ideal de gobierno edilicio, pero no terminado aún desgraciadamente, por la situación un tanto anormal de las finanzas municipales.

Podemos opinar que un proyecto amplio, perfectamente financiado, es decir, en forma tal que no afecte de ningún modo la normalidad de las rentas municipales, se presentará en breve y esa será la oportunidad para debatir públicamente las ventajas o desventajas que presente la iniciativa.

Finanzas nacionales

Hoy ha vencido un préstamo por $ 2.500.000 moneda nacional de la Compañía Nacional del Petróleo, que ha sido renovado con anticipación por el ministerio de hacienda. A fines de este mes vence otro préstamo por 5.000.000 de dólares, del The Guaranty Trust, que también se ha renovado anticipadamente.

Como a fines de este mes debe comenzarse a pagar el servicio de deuda externa, el ministro de hacienda ha dado orden de que se comiencen a tomar giros para hacer el pago de esos servicios sin demora.

Elecciones correntinas

ABSTENCION DEL PARTIDO AUTONOMISTA

En el ministerio del interior se ha recibido el siguiente telegrama del presidente del partido Autonomista de Corrientes, por el cual comunica la abstención de dicho partido en la elección que se efectuará allá el 25 del corriente.

CORRIENTES, marzo 14. — Señor ministro del Interior, doctor Ramón Gómez.

Cumplo el deber de llevar a conocimiento de V. E. la resolución adoptada por la convención del partido Autonomista en la asamblea celebrada anoche que dice así: "Los delegados de los comités departamentales de la segunda sección electoral de la provincia y los miembros de la junta de gobierno del partido autonomista, constituídos en convención de acuerdo con su carta orgánica, resuelven que el partido no concurra al acto electoral que deba realizarse el 25 del corriente mes para la renovación periódica del poder legislativo. Durante más de veinte años el partido auto- [illegible] fraudes y coacciones de este mismo partido oficial que ha llegado en muchos casos a ensangrentar los comicios.

Consecuente con esta tradición y principios que informa el credo de este partido, debía concurrir también a estas elecciones a pesar de la intromisión descarada de las policías y los actos de violencia que ya han empezado a hacerse sentir en la mayor parte de los departamento en que las elecciones deben efectuarse, y así hubiera sido su determinación, si no concurrieran en el presente caso motivos especiales que obligan y determinan sus abstención. La presencia del partido autonomista en estos comicios, importaría no solo legalizar una actuación de completa subversión institucional, sino que vendría facilitar el propósito manifiesto del Poder Ejecutivo de hacerse una mayoría en la legislatura para obtener la aprobación e impunidad de los graves cargos formulados contra él y comprobados ya por la comisión investigadora nombrada por la honorable Cámara de Diputados. Desaparecería así el control del Poder Legislativo que ha venido ejerciéndose a pesar de las obstrucciones puestas por el poder ejecutivo, hasta impedir su regular funcionamiento por el ausentismo de los legisladores que servían sus propósitos. Importaría también la concurrencia a este acto eleccionario el reconocimiento de un poder judicial organizado con violación flagrante de disposiciones terminantes de la constitución de la provincia, invistiéndose de funciones judiciales a personas a quienes el H. Senado de la provincia había negado el acuerdo requerido para ocupar dichos cargos, llegándose por este medio a formarse un tribunal de justicia "ad hoc" para servir los propósitos personales y políticos del gobernador de la provincia. Este mismo tribunal se halla investido por la constitución de las funciones de junta electoral, que debe designar los ciudadanos que componen las mesas receptoras de votos y debe practicar el escrutinio de las elecciones, y dada su composición, no solo está muy distante de ofrecer las garantías que se han buscado con esa disposición constitucional, sino que sus actos adolecen de un vicio de insanable nulidad. Queda con ésto fundada la resolución adoptada por esta convención, encargándose a la presidencia la lleve a conocimiento de los comités de la provincia y del señor ministro del interior, como un caso de completa subversión del régimen republicano de nuestra constitución.

Tengo el honor de saludar a V. E. atentamente. — E. Resoagli, presidente. — D. G. Rojas, secretario.

Presupuesto de la Dirección de Puentes y Caminos

Reducción por valor de un millón de pesos

El subsecretario de obras públicas ha elevado hoy a la consideración del ministro un anteproyecto de reducciones en el presupuesto de gastos del departamento, de acuerdo con el plan de economías que ha resuelto realizar el presidente de la república. Esas reducciones se refieren sólo a la dirección general de puentes y caminos en los anexos J y L, cuyo presupuesto se reduce en cerca de un millón de pesos.

En las demás dependencias del ministerio se harán también notables reducciones, estudiando la forma que éstas no afecten la buena marcha administrativa.

La "Sarmiento" en Puerto Militar

CONFIRMACION DE NUESTRAS INFORMACIONES

Nos comunica nuestro corresponsal especial en Puerto Militar, que ayer el señor Adolfo Dávila envió al doctor Paz, director de "La Prensa", el siguiente telegrama:

"Ezequiel Paz — Prensa — He hablado con jefes y oficiales armada. Todos manifiéstanse contestes en excelentes condiciones marinos fragata "Sarmiento". — Adolfo Dávila."

Puerto Militar, marzo 13 de 1917, (a bordo de la "Sarmiento").

Señor Director del diario LA EPOCA.

Distinguido correligionario:

Las versiones aparecidas en el diario "La Prensa" referentes a la supuesta imprevisión de las autoridades de marina al ordenar zarpar a la fragata "Sarmiento" sin hallarse en condiciones, carecen de fundamento, revelando un decidido propósito de entorpecer y criticar la acción moralizadora y eficaz de los poderes públicos. Dejando de lado las tortuosas afirmaciones en lo que se refiere a la carencia y falta de carbón, puntos que han sido rebatidos con conocimiento de causa por su digno diario, paso a despejar la atmósfera que se ha levantado respecto a las renuncias presentadas por el personal civil del buque; no es exacto que los profesores hayan renunciado a seguir viaje por las causas que "La Prensa" cita. La actitud asumida por dichos señores estaba definida desde la noche en que el barco zarpó de esa, cuando el río estaba calmo y la supuesta falta de mineral y de agua no podían haber influído en tal determinación. El señor profesor de esgrima don Arturo Colombo, manifestóme que desde el momento de embarcarse, estaba indeciso de continuar el viaje, siendo tal persona excesivamente sujeta al mareo y como el señor profesor citado, son todos los demás que han presentado sus renuncias, teniendo por única y exclusiva causa la falta de confort que tales requerían y la constitución débil en lo que al mareo se refiere.

Esperando que lo antedicho sea publicado en honor a la verdad y a los hombres de gobierno que nos dirijen, con honor para nosotros, salúdalo muy atentamente. — Emilio J. Brossard.

DOS PROYECTOS DE ECONOMIA

[illegible] diversas reducciones de gastos para contribuir al plan general de economías que se ha impuesto el gobierno.

El subsecretario de ese departamento con quién hemos hablado respecto a este asunto, nos ha informado que efectivamente se introducirán reducciones aunque en total de poco monto, porque el presupuesto de relaciones es de gastos reducidos. Su opinión, sin que ésta sea definitiva ni mucho menos, es que podría economizarse algo en gastos de traslación de nuestras representaciones en el extranjero, reducción de éstas, como de las consulares hasta dejarlas al mínimo indispensable; eliminación de las partidas globales y todo aquéllo que pueda servir para disminuir los gastos administrativos para lo cual se proyectará una reforma fundamental del actual régimen del departamento.

Todos estos puntos serán tratados en el proyecto que sobre economías someterá a la consideración del ministro.

Sucursal del Banco de la Nación en Zapala

El directorio del Banco de la Nación ha resuelto crear una sucursal en Zapala, territorio del Neuquén. La creación de la sucursal se ha hecho debido a gestiones del ministro del interior, doctor Gómez, quien en su reciente visita por aquel territorio prometió a los vécinos de Zapala esta mejora.

Con este motivo, el ministro ha recibido numerosas cartas y telegramas agradeciéndole el éxito de su gestión. La sucursal será habilitada en breve, habiéndose iniciado la tarea de preparar un local aparente.

Nuevo Inspector de Escuelas de la Provincia de Tucumán

Por un decreto firmado hoy, el poder ejecutivo ha resuelto nombrar inspector nacional de escuelas de la provincia de Tucumán, en reemplazo del señor Ramón V. López, que renunció, al maestro normal señor Felipe H. Hernández.

El señor H. Hernández prestaba actualmente servicios como visitador de escuelas de la ley 4874 de la provincia de Entre Ríos.

Canalización de las aceras

GESTIONES QUE SE HARAN PARA OBTENERLA

En la corporación municipal, la comisión de obras públicas que preside el ingeniero Spota, estudia el pedido de conexión de teléfonos automáticos que ha solicitado el señor Alex Schimmer, que fué estudiada por el D. E. antes de someterla a deliberación de ese cuerpo.

Empero, de acuerdo con los propósitos del presidente de aquella comisión, el pedido de conexión sufrirá probablemente una importante modificación: se refiere a la construcción de túneles a lo largo de las aceras, destinados a contener la red de cables de esa empresa telefónica y todas las de otras compañías de gas, electricidad, aguas corrientes, teléfonos, etc. Se trata, como se ve, de una vieja idea que tiende a modernizar nuestra ciudad en ese sentido, evitando para lo porvenir el desagradable espectáculo de las aceras destruídas cada vez que es necesario instalar nuevas cañerías o reparar las existentes.

El ingeniero Spota ha conferenciado con el concesionario de los teléfonos automáticos y los representantes de otras compañías, cambiando amplias ideas sobre el particular y estableciendo como punto de partida la acción conjunta de las empresas y de la comuna; esta última contribuirá a dichos trabajos para instalar en los subterráneos los caños de toma de agua, directamente del Río de la Plata, con destino al riego de los paseos públicos, puesto que, como ya se sabe, en ninguna ciudad del mundo, a no ser la nuestra, se riegan los jardines con agua perfectamente filtrada, de la misma que se usa para beber.

En ese orden de ideas la comisión de obras públicas se propone despachar conjuntamente la concesión de los teléfonos automáticos, con la ordenanza sobre apertura de las aceras, de acuerdo con los arreglos que previamente se establezcan con todas las compañías capaces de contribuir a la solución del problema.

Escuela Normal de Profesores

Visita del ministro Dr. Salinas

A las 8 de la mañana de hoy, el ministro de justicia e instrucción pública, doctor Salinas, acompañado del inspector técnico general de escuelas primarias, visitó la escuela normal de profesores, con objeto de presenciar la apertura de las clases.

Recibidos los visitantes por el profesor Bergalli, director del instituto, recorrieron todas las clases que funcionan en el curso normal y escuela de aplicación, así como las distintas salas de trabajo manual, enseñanza experimental de física y química, biblioteca, museo y demás reparticiones de la escuela.

En el curso normal, algunos profesores dictaban la primera lección del año, deteniéndose el ministro a presenciar el desarrollo de las clases y resultando bien impresionado de la competencia pedagógica y capacidad científica del personal docente, y con especialidad de los señores Guasch Leguizamón, Saint y Conways, que explicaban los principios de historia de la gramática, psicología e inglés en los cursos de séptimo y quinto año, respectivamente.

Pasó, luego, a la escuela de aplicación, donde el personal docente trabajaba en forma digna de aplauso, como si la escuela se hallara funcionando con varios meses de anticipación, por la manera fácil e inteligente de dictar las clases. Después de [illegible] fueran el año anterior del mismo profesor, en primer año de escuela intermedia.

Después de dos horas de permanencia en la escuela, el ministro y el personal directivo de la escuela normal y del curso de aplicación, pasaron a la sala de canto, donde más de cuatrocientos alumnos de los grados entonaron el himno nacional y el "vagabundo", dirigidos por el profesor Gómez y acompañados en el piano por el maestro Supentini, demostrando la preparación adquirida el año anterior.

Causaron muy buena impresión al ministro, doctor Salinas, la organización del establecimiento, la excelente disciplina de los alumnos, la metodología seguida en la enseñanza y la asistencia del personal que pudo comprobarse fácilmente en la primera hora de la clase.

Aparte de algunas promesas de detalles, para mejor gobierno del instituto, el ministro de instrucción pública salió convencido de la necesidad de ampliación del edificio ocupado por la escuela normal de profesores, manifestando su opinión de ensancharlo con todo el que corresponde a la escuela superior de niñas que funciona al lado, así que se halle una casa particular para dar cabida a las 800 alumnas de escuela primaria que concurren al último establecimiento.

Al retirarse complacido por la inmejorable impresión recibida en la escuela, el ministro felicitó al director, señor Bergalli, prometiendo la repetición de la visita a fin de conocer personalmente los resultados de la enseñanza que hoy se inicia.

Regimiento de granaderos a caballo

105.o aniversario de su creación

Mañana se cumple el 105.º aniversario de la fundación del regimiento de granaderos a caballo.

Con tal motivo, el comandante del cuerpo, coronel Martínez, ha organizado una interesante fiesta, que se celebrará mañana a las 3 p. m., en el cuartel del regimiento.

Al acto han sido especialmente invitados los ministros del ejecutivo, el cuerpo diplomático y buen número de jefes del ejército.

Homenaje a Almafuerte

RESOLUCIONES Y PREPARATIVOS

Como previamente habíamos anunciado, se reunió ayer la comisión instituída para tributar un homenaje a Almafuerte. Después de un breve cambio de ideas, se acordó que el comité ejecutivo fuera integrado con los doctores Alfredo L. Palacios y Juan Carlos Rébora, ambos concurrentes a la sesión.

Después para realizar con toda amplitud el programa de homenaje que también hemos expuesto anteriormente, se determinó la apertura de una subscripción pública que ya ha sido encabezada por el ministro de Francia y los miembros del comité en cuestión. El máximum de las cuotas será de cinco pesos y el mínimum de diez centavos.

Esta última cuota regirá también para los alumnos de las escuelas, siendo ocioso indicar que son admisibles sumas mayores. Con objeto de comunicar un incentivo a la subcripción, se pedirá a los directores de diarios que inserten en sus respectivos órganos los nombres de los donantes.

A fin de cooperar al mismo objeto en los pueblos del interior de la república se constituirá en cada uno de ellos comités especiales, y también deberán colaborar a la propaganda los poderes públicos, las universidades, facultades, institutos de enseñanza y demás corporaciones pedagógicas y culturales.

Antes de iniciarse la subscripción se dirigirá un llamamiento al pueblo, por medio de un manifiesto en el que se pondrá de relieve el alto deber de justicia y de admiración que obliga a cada uno a contribuir con su óbolo a perpetuar la memoria del ilustre representante de las letras argentinas.

Inútil parece consignar que la subscripción, inspirada en tan elevados móviles, debe alcanzar un éxito completo, en razón directa de la valía del poeta desaparecido.

Apertura de la calle Paraguay

LENTITUD CON QUE SE REALIZAN LOS TRABAJOS

Esta mañana el intendente municipal y el secretario de obras públicas visitaron los trabajos que efectúa la empresa del F. C. P. para la reapertura de la calle Paraguay en la zona comprendida entre sus vías y el Arroyo Maldonado. Una vez más ha constatado el intendente que dichos trabajos se realizan con una lentitud tal, que hace temer que será necesario interesar una vez más la atención del ministerio de obras públicas, para que intime de nuevo más celeridad en esas obras.

El vecindario, por su parte, se apresta a elevar una nueva nota al intendente, pidiéndole que arbitre las medidas necesarias para conseguir que aquella empresa de pronto término a la reapertura de la calle Paraguay, pues la demora perjudica notablemente el progreso de ese paraje. Como se sabe, pasando las vías en dirección al Arroyo, ha sido construído un magnífico puente; la calle está perfectamente pavimentada a uno y otro costado y la edificación es compacta e importante. Sólo falta que se efectúe la apertura del paso a nivel, cuya falta es una rémora para el desarrollo de las actividades generales en esa importante zona de la ciudad.

Colegio Nacional "Mariano Moreno"

LOS CURSOS DE EXTENSION UNIVERSITARIA

Hoy se inauguraron las clases en este colegio nacional [illegible] 4 de 4.o y 2 de 5.o en cada turno.

La inscripción de alumnos para los cursos nocturnos gratuitos de Extensión Universitaria que funcionaron en este colegio el año próximo pasado, será abierta la semana próxima.

En la Bolsa de Comercio

Asamblea general ordinaria

Esta tarde a las 4, después de las operaciones habituales del día, se llevará a cabo en la Bolsa de Comercio la asamblea anual ordinaria de socios de esta corporación.

Además de la lectura de la orden del día y aprobación de la memoria anual y cuentas de esta corporación, correspondientes al ejercicio de 1916, se procederá a la elección de los miembros que deberán integrar la Cámara de la Bolsa por el corriente año, en reemplazo de los que cesan en sus funciones.

Ya se ha comenzado a distribuir las listas de candidatos, siendo éstas tres, distribuídas en la siguiente forma:

Titulares: José María Bidau, Carlos F. Videla, José F. Macadam, Arturo López Alfaro, Martín S. Etchrt, Antonio Benítez; suplentes: José Etcheverry, Hernan Saavedra Lamas, Silverio Estebe, Miguel Echaveguren, Ricardo Burgos, Adolfo Villate, Luis P. Mignaquy, Manuel Quemada, Eugenio C. Noé Valerio Pico, Ernesto van Reborgh, Antonio León Lanusse, Juan Mackintoch, Roque Suárez, Pedro S. Tobal, Manuel Núñez, Antonio Piñero Mario Livinston; síndico titular, Gregorio F. Rodríguez; suplente, Carlos E. Sartori.

Titulares: Juan C. Zimmermann, Natal A. de Torres, José F. Macadan, Arturo López Alfaro, Carlos Casares, Martín Ocampo; suplentes: Carlos A. Tornquist, Justo P. Sáenz, José Etcheverry, Miguel Echaveguren, Ricardo Burgos, Alberto Nin Frías, Luis P. Mignaquy, Máximo de Olaso, Eugenio C. Noé, Fernando Martí, Alberto T. Zeller, Antonio León Lanusse, Nicolás A. Calvo, Tomás S. Boadle, Pedro S. Tobal, Carlos Knox, Antonio Piñero, J. Peralta Martínez; síndico, Gregorio F. Rodríguez; suplente, Carlos F. Sartori.

Titulares: Ricardo Burgos, Daniel Ford, José Forn, Pedro Christophersen, Alfredo Perissé, Pablo Barrére; suplentes: Faustino Alsina, Alfredo Lang, Andrés Mellado, Juan Zimmermann, Dionisio V. Schóo, Marcelino Dumais, Rómulo Lanusse, Baldomero Villamil, Manuel Montemayor, Eduardo Goyenechea, Emilio Lernour, Claudio Crotto, Lino Landajo, Carlos Dodero, José Castellano, Carlos Casares, Francisco Carrére, Luis Rosso; síndico titular, Ernesto Lalanne; suplente, J. Russell Watson.

Dado el número crecido de socios con que cuenta esta institución, la elección de esta tarde promete ser interesante, pues las simpatías por los candidatos que integran las listas se hallan repartidas.

Monumento a los dos Congresos

El intendente municipal dispuso esta tarde que la oficina correspondiente instale un alumbrado especial en el monumento a los dos Congresos, el que había sido proyectado para dar mayor realce a los juegos de agua colocados en la base anterior de esa obra de arte.

LA GUERRA EUROPEA

SITUACION POLITICA

LA RUPTURA DE RELACIONES DE LA CHINA CON ALEMANIA. — ALCANCES DE ESTA MEDIDA POLITICA. — LA INFLUENCIA DEL JAPON EN EL GOBIERNO DE PEKIN. — EL CONVENIO RUSO-JAPONES DE 1916. — ALEMANIA DESALOJADA IRREMISIBLEMENTE. — LA RENUNCIA DEL GENERAL LLAUTEY. — ¿QUIEN SERA MINISTRO DE GUERRA EN FRANCIA?

Dos acontecimientos de trascendencia se han producido en las últimas horas. Uno de ellos en el orden internacional; en el orden político interno, el otro.

El primero de ellos, es la notificación hecha por el gobierno de la república de la China al de Alemania, de la ruptura de sus relaciones diplomáticas. El ministro del mencionado imperio central europeo ha recibido sus pasaportes. Pero lo más trascendental consiste en que el gobierno de Pekín se ha incautado de los pocos buques alemanes que permanecían internados en el puerto de Shangay. Si alemania siguiera una línea recta de conducta en asunto tan escabroso, no tardaría en producirse una declaratoria de guerra del imperio germano al asiático, a semejanza de la que determinó la toma de los barcos alemanes internados en los puertos lusitanos, por el gobierno de Portugal. Casi estamos por predecir este hecho. Alemania se encuentra al respecto en el caso del proverbio español: a juego perdido, cabe le digo. Ningún medio de gestión diplomática le resta, ya que se encuentra en entredicho con los Estados Unidos, mediador indicado en este género de asuntos. Se ve por esto giro de los asuntos asiáticos, toda la funesta magnitud que para el imperio germánico ha tenido su escisión con la gran república. El mismo paso dado por la China puede considerarse como un corolario de la ruptura de relaciones germano-yanquies. En esa política se han apoyado Japón e Inglaterra para influir sobre las determinaciones del gabinete de Pekín, levantando un nuevo enemigo al adversario común.

De esta suerte, simultáneamente con sus perspectivas en las regiones petrolíferas del Asia Occidental, el Kaiser ve desvanecerse el ensueño de su hegemonía en el lejano Oriente, y pierde una base naval adquirida hace casi cuatro lustros, a costa de un poco de sangre y de otro poco de audacia diplomática. En efecto, Kiao Chao fué concedida en arrendamiento al imperio alemán, en 1898, por un período de 99 años, durante los cuales, las autoridades chinas no tendrían ingerencia alguna, dentro de un radio de 50 kilómetros a la redonda, sin previa licencia de los alemanes.

También tenía Alemania concesiones mineras y ferrocarrileras en la provincia de Shan Tung, a consecuencia de lo que se denominaba su esfera de influencia.

Ahora bien; Japón consiguió siempre [illegible] fomentadas por la diplomacia alemana, que consideraba preciso para su consolidación en el lejano Oriente, levantar un imperio poderoso, al que habría prestado su cooperación intensiva, frente al preponderante imperio nipón.

La primera dificultad sería con que se encontró fué la alianza británico-nipona. Aún le quedaba la esperanza de influir sobre Rusia para ligar los intereses de ambos en los mares de la China; y esas especulativas influyeron mucho en las intrigas alemanas desarrolladas cautelosamente en la corte rusa, aún durante el período más rudo de la guerra actual; las que han originado el actual malestar político en el seno de ese imperio, a causa de la escisión entre la Duma, los «zemstvos» y los municipios de un lado, y el gobierno reaccionario de otro.

Pero en julio de 1916 se firmó la convención política entre Rusia y el Japón, destinada aparentemente a mantener la paz en el lejano Oriente. Y para ello, comprometíanse ambas potencias a no ser parte en ningún arreglo o combinación enderezada contra una u otra; y a cooperar en el mantenimiento de sus derechos territoriales, siempre que pendiera sobre éstos alguna amenaza. Como ese convenio está en perfecta armonía con la alianza británico-japonesa, Alemania se encontró con una valla infranqueable, a no ser cualquier modo de aseguramiento de la China a sus propósitos.

Percatándose de esto los políticos japoneses, se dividieron, respecto de la acción del imperio nipón en la China, en dos grupos. Uno, que tuvo mucho auge al principio de la guerra, y que pedía que el Japón hiciera sentir mano fuerte sobre el gobierno de Pekín; y fué el partido que apoyó al vizconde Kato en sus extremas demandas ante la cancillería china, en 1915. Pero esa política pasó declarando el gobierno de Tokio que, si bien procuraba resguardar sus intereses en China, era opuesto a todo menoscabo de la soberanía de ese país. Los asuntos internos de la república no motivarían su intervención. En cuanto a los externos, consideraba a la China incapaz de defenderse contra las usurpaciones europeas; motivo por el cual el Japón debía controlar la política de la república en ese terreno.

La tarea de la cancillería nipona fué facilitada por el advenimiento de Li-Yuan-Hung, con quien se consolidó la posición de los republicanos netos, adictos a la política internacional japonesa. Así se explica el éxito que ha tenido la campaña antialemana encabezada por el ministerio, y eficazmente secundada por ambas cámaras chinas.

Alemania, aún en caso de triunfar en la guerra europea, queda desalojada del Asia Oriental; su voluntad no podrá ya prevalecer en esos mares ni territorios contra la hermética liga de las tres potencias asiáticas: Japón, Rusia y China.

En cuanto al acontecimiento de política interna a que antes aludíamos, el consiste en la renuncia—laconicamente anunciada—del ministro de la guerra francés, general Liautey.

Posiblemente ha sido ella resultado de alguna interpelación. La crisis del gabinete francés estaba prevista, por la creciente resistencia que desplegan contra él los partidos de oposición en las [illegible] gobierno. Tanto por su prestigio en el ejército, y en toda Francia, cuanto por lo premioso de las circunstancias en vísperas de una campaña con tendencias de decisiva, el general Liautey era el menos indicado para abandonar la cartera que le fué encomendada en un momento de animosa reacción en pro de la unidad de los partidos en aras de la defensa nacional.

Es posible que su renuncia no sea aceptada. Pero, en caso de serlo, ¿quien sería llamado a la cartera vacante? O Joffre, o Nivelle. Con mayor probabilidad el primero.

Sea de ello lo que fuere, Francia es el país donde Voltaire escribió que todo es para mejor en el mejor de los mundos.

Atengámonos a este optimismo.

Frente occidental

Ataques franceses a las posiciones de Lassigny. — Rechazo de los alemanes en Soissons. — Sigue la batalla de Champaña.—Toma de Romainville por los franceses. — Progresos británicos hacia Bapaume.— [illegible] — Movimiento marítimo. —La travesía del Cedric. — El seguro marítimo de guerra en España. — Aviador alemán derribado en Holanda. — Renuncia del ministro de guerra francés.

PARIS, 15—El comunicado oficial del estado mayor francés, dice así:

En la región de Lassigny realizamos varios ataques por sorpresa contra las trincheras alemanas y obligamos a huir a las patrullas exploradoras enemigas.

Al nordeste de Soissons un ataque por sorpresa del enemigo contra nuestros puestos cerca de Soupir, fué rechazado.

En la región de Butte de Mesnil y Maison de Champagne los alemanes realizaron a las seis de la tarde dos violentos contraataques en las posiciones conquistadas por nosotros. En nuestra izquierda el enemigo no pudo aproximarse a nuestras posiciones en ninguna parte y sufrió grandes pérdidas. Se combatió violentamente con granadas de mano toda la noche entre el cerro 185 y Maison de Champagne, donde nos apoderamos de nuevos elementos de trinchera.

En la región al sur de Saint Mihiel ayer tarde nuestras tropas realizaron una enérgica operación que les permitió tomar la granja de Romainville y hacer 30 prisioneros.

Nuestros destacamentos penetraron en cuatro puntos de las trincheras alemanas entre el Mosa y el bosque de Apremont, llegando hasta la segunda línea y regresando con prisioneros. Durante la noche la lucha de artillería en este sector fué bastante violenta.

La noche transcurrió en calma en el resto del frente.

En la región de Maison de Champagne continuamos progresando mediante ataques con granadas de mano a pesar del violento bombardeo que el enemigo realizó empleando obuses lacrimógenos.

En la orilla izquierda del Mosa efectuamos un fuego destructor contra las organizaciones enemigas y destrozamos cerca de Montfaucon un puesto de observación alemán.

EL HAVRE, 15—El gobierno belga publica el siguiente comunicado:

En la región de Steenstraete a Hetsas se libró una violenta lucha de bombas.

En todo el frente hubo la actividad habitual de las artillerías.

LONDRES, 15—Se ha publicado el siguiente comunicado oficial:

Al oeste y sudoeste de Bapaume avanzamos milla y media.

Al sudoeste de Essarts ocupamos una trinchera de un kilómetro de largo.

Al sur de Achiet le Petit avanzamos más de dos kilómetros.

Al nordeste de Arras ocupamos una trinchera.

Al este de Armentières el enemigo intentó un raid, pero no pudo llegar a nuestras líneas.

Al norte del Somme realizamos una incursión.

Al este de Arras bombardeamos las posiciones enemigas, ocasionando dos explosiones.

Al este de Armentières y en el sector de Ipres hubo un vivo cañoneo.

NUEVA YORK, 15—De Berlín anuncian que el estado mayor alemán publicó el siguiente boletín:

Al norte de Armentières rechazamos con nuestro fuego destacamentos británicos.

En el sector del Ancre, entre Achiet le Petit y Grevillers, los británicos atacaron por la tarde sin preparación de artillería. Por la noche, después de un violento fuego en ambos lados de Bucquoy rechazamos al enemigo, infligiéndole graves pérdidas. Hicimos 50 prisioneros.

En la Champaña, al sur de Ripont, continuaron los encuentros con resultados variables.

En la orilla este del Mosa, cerca de Saint Mihiel, fracasaron los avances franceses.

Uno de nuestros puestos sobre el río fué obligado a retroceder.

NUEVA YORK, 15—De Berlín transmiten un boletín oficial aparecido anoche según el cual en el frente occidental reinó calma a causa de las lluvias.

LONDRES, 15—El almirantazgo anuncia oficialmente lo que sigue:

Durante la semana que terminó el día 11, el movimiento de buques mercantes en los puertos del Reino Unido, fué el siguiente: llegados, 1985; salidos 1959.

Fueron hundidos 17 buques mercantes ingleses, de los cuales 13 de más de 1600 toneladas y cuatro inferiores a ese desplazamiento, y tres barcos de pesca británicos.

Los ataques sin éxito ascendieron a 16.

Un buque anunciado como hundido la semana pasada fué remolcado a puerto.

WASHINGTON, 15—El vapor inglés «East Point» fué hundido sin previo aviso el día 9 del corriente mientras se dirigía de Londres a Filadelfia.

Todos los que iban a su bordo se salvaron.

Entre sus tripulantes había dos ciudadanos norteamericanos.

NUEVA YORK, 15—Llegó a este puerto el vapor «Cedric». Su capitán declara que ensayó con éxito una medida para evitar ser visto por los submarinos. El «Cedric» fué escoltado por un buque patrullero británico.

El 11 de febrero, hallándose en aguas irlandesas, el capitán del «Cedric», vió a varias millas de distancia un submarino. Inmediatamente lanzó densas columnas de humo semejantes a una niebla y empezó a retroceder en dirección al buque patrullero. El submarino no [illegible]

MADRID, 15—El gobierno sigue estudiando estos días la conveniencia de establecer un seguro de guerra marítimo por cuenta del estado con objeto de contar los abusos de las compañías aseguradoras y de restablecer el tráfico de la marina mercante española, hoy casi paralizada a consecuencia del bloqueo alemán.

Con este motivo el conde de Romanones está recibiendo continuas comunicaciones de los marinos mercantes pidiéndole que el proyecto de ley de seguro establezca también un capítulo dedicado a pensiones para las familias de los marinos que perezcan en el mar durante la guerra actual.

Parece ser que el gobierno está dispuesto a conceder lo que piden los marinos mercantes.

AMSTERDAM, 15—Se anuncia que las tropas holandesas hicieron fuego contra un aeroplano alemán que volaba sobre Sluis.

El aviador que fué herido, descendió en territorio holandés, pero en el momento en que iba a ser detenido, consiguió volver a emprender el vuelo cruzando la frontera.

LONDRES, 15—Acaba de fallecer la duquesa de Connaught cuyo estado se agravó extraordinariamente, sin que la enferma pudiera luchar con la enfermedad.

Estados Unidos, Alemania y los neutrales

Bernstorff llega a Berlín. — Gerard en Washington. — Ruptura de las relaciones chino-alemanas. — El ministro alemán en Pekín recibe sus pasaportes. — El gobierno chino se apodera de los buques internados. — El hundimiento del "Algonquín". — Movilización de la flota mercante española.

NUEVA YORK, 15 — Comunican de Berlín que a las 8.30 de ayer llegó a la estación de Stettin, de Berlín, el ex embajador Bernstorff con todo el personal de la embajada.

El diplomático fué recibido por numerosos amigos y por representantes del ministerio de relaciones exteriores.

El conde Bernstorff saludó alegremente a todos, sosteniendo con ellos animada conversación.

Tanto el conde como sus acompañantes se encuentran en perfecto estado de salud.

NUEVA YORK, 15—El corresponsal de un diario de Copenhague ha enviado el siguiente despacho:

Antes de partir para Berlín algunas personas de las que acompañan al conde de Bernstorff admitieron las negociaciones relativas a Méjico y expresaron su pesar por ellas. Manifestaron que eso era un error y que aconsejaron al señor Zimmermann, ministro de relaciones exteriores alemán, para que trate por todos los medios honrosos de evitar la guerra con los Estados Unidos.

El ex embajador parecía envejecido y cansado.

WASHINGTON, 15—El ministro norteamericano en Pekín, que informó al departamento de estado que China había roto las relaciones diplomáticas con Alemania, comunica ahora que el ministro alemán en aquella república recibirá hoy sus pasaportes.

Un telegrama recibido en el departamento de marina dice que China confiscó los buques alemanes que se hallaban en Shanghai, internados desde el principio de la guerra. Los buques son seis y de escaso tonelaje.

WASHINGTON, 15—El ministro norteamericano en Pekín telegrafía al departamento de estado anunciando que el gobierno chino entregó los pasaportes al ministro alemán.

WASHINGTON, 15—Se anuncia que el gobierno chino desembarcó a los tripulantes alemanes de seis buques de esa nacionalidad y colocó a su bordo guardias armados.

WASHINGTON, 15—Las autoridades chinas tomaron posesión de los buques alemanes fondeados en Shanghai, cuyo número es de más o menos seis.

NUEVA YORK, 15—La American Star Line, propietaria del «Algonquín» anuncia que ese buque fué hundido anteayer.

El «Algonquín», que conducía un cargamento de víveres valuado en dólares 1.250,000, había zarpado de Nueva York, el 20 de febrero con 10 marinos, incluso el capitán, norteamericanos.

LONDRES, 15—El capitán del «Algonquín», declara que su buque fué hundido a cañonazos, y no por medio de un torpedo, como se anunció primeramente.

MADRID, 15—Se publica en un diario de esta, un decreto complementario de otro dictado recientemente acerca de las comunicaciones telegráficas sobre el movimiento marítimo.

Este segundo decreto aclara el anterior diciendo que la prohibición no se refiere a los vapores que hacen la navegación a los puertos de América, sino solamente a los que viajan por las zonas del bloqueo decretado por Alemania.

Frente austro-italiano

Escaramuzas en el Trentino. — Voladura de una mina italiana en Spacapani. — Bombardeo de Gorizia por los aviadores austriacos. — Hidroplano austriaco abandonado. — Consecuencias de la caída de Bagdad en la campaña de Italia.

ROMA, 15—El ministerio de guerra da a la publicidad este parte del comando supremo:

Durante el día de ayer hubo en el frente las acciones habituales de la artillería y pequeños encuentros de destacamentos en los valles del Brenta y [illegible] vos en las líneas enemigas en las cercanías de Spacapani.

Nuestra artillería destruyó un observatorio austriaco en la zona de Bosco malo.

Unos aeroplanos enemigos lanzaron bombas en Gorizia, haciendo algunas víctimas entre los habitantes de la ciudad.

ROMA, 15—Un despacho de Génova anuncia que unos marineros de San Pier d'Arena han sacado de las aguas del Tirreno un hidroplano austriaco que tenía una de las alas y la hélice destrozadas. Recogieron también unas piezas de conexión de la ametralladora que llevaba el aparato.

ROMA, 15—El «Corriere della Sera» anuncia que Riza Pachá, que se encontraba en Ginebra, ha partido precipitadamente de dicha ciudad para Viena y Berlín, a fin de hacer presente a los gobiernos de los imperios centrales la necesidad que tiene Turquía de retirar las tropas otomanas de la Galitzia y Rumania, por ser indispensables en la Mesopotamia y Asia menor, para la defensa del territorio nacional.

A causa del retiro de las tropas turcas, Austria se ve obligada a aplazar su anunciada ofensiva en el frente contra Italia.

Frente oriental

Combates en Curlandia. — Exito de una incursión alemana en el Narajowka. — Bombardeo de un ferrocarril por los aviadores germanos. — Combate de artillería en Brzezani. — Los turcos se retiran sobre Samarra. — Toma de Kermanshah por los rusos. — Combate aéreo-naval en Constanza. — Lucha en Macedonia. — Brusiloff asume el comando ruso del sur.

NUEVA YORK, 15—De Berlín anuncian el siguiente boletín:

Frente del príncipe Leopoldo de Baviera.

Hubo viva actividad de artillería en varios puntos entre el Báltico y el Dniester.

En el Narajowka nuestros destacamentos de incursión asaltaron partes de una posición rusa y destruyeron casamatas y galerías de minas, tomando dos oficiales y 26 soldados prisioneros y varias ametralladoras y lanzaminas.

La estación ferroviaria de Radziwilow al nordeste de Brody fué atacada por nuestros aviadores que arrojaron gran cantidad de bombas.

En los frentes del archiduque José y del mariscal von Mackensen no se han producido hechos importantes.

NUEVA YORK, 15 — Comunican de Constantinopla que el gobierno otomano publicó el siguiente boletín:

Después de un combate al sur de Bagdad el 10 de marzo, nos retiramos hacia el norte ocupando nuevas posiciones entre Bagdad y Samarra.

LONDRES, 15—Se ha publicado el siguiente comunicado oficial sobre la lucha en la Mesopotamia:

Nuestros destacamentos avanzados se encuentran 30 millas arriba de Bagdad. Se han tomado las medidas necesarias para impedir que Bagdad se inunde durante las próximas crecientes.

Los cañones británicos que perdimos en Kut el Amara en 1916 los hemos recobrado en Bagdad. También encontramos cinco locomotoras perdidas en Kut el Amara.

AMSTERDAM, 15—Según informaciones oficiales de Berlín, los hidroaeroplanos alemanes arrojaron bombas el lunes sobre dos destróyers rusos que intentaron acercarse al puerto de Constanza. Los destróyers se vieron obligados a retirarse; uno de ellos fué alcanzado en la popa y en la proa.

LONDRES, 15—De Corfú dan cuenta de que el gobierno serbio publicó el siguiente comunicado:

Violando el derecho internacional los búlgaros han incorporado a su ejército a los habitantes del valle de Morava en la Macedonia serbia.

SITUACION MILITAR

LAS ULTIMAS PROYECCIONES DE LA CAMPAÑA DE MESOPOTAMIA. — AUSTRIA IMPOSIBILITADA DE ATACAR A ITALIA. — TURQUIA RETIRA SUS CONTINGENTES DE RUSIA Y RUMANIA. — EL RETROCESO ALEMAN CONTINUA EN FRANCIA. — EL APORTE DE LOS ESTADOS UNIDOS A LA ENTENTE.

Ahora aparece como probable un nuevo corolario de las victorias ruso-británicas en Persia y Mesopotamia. La toma de Bagdad—pese a los asertos del gran estado mayor teutón, que siempre trató de restarle importancia en cuanto a sus proyecciones sobre el resultado final de la guerra europea—va resultando más fecunda en efectos, de lo que a primera vista pudo calcularse. Los mismos aliados localizaban su influencia en las regiones de oriente. Pero hoy parece que el golpe tiene repercusiones en uno de los puntos vitales de la pronosticada ofensiva germánica. Italia va a quedar relevada de una gran presión. Es muy probable que no se cumpla el ya trazado plan de la ofensiva austro húngara-germánica contra los frentes del Trentino y del Carso, por la imposibilidad de aumentar el contingente de tropas, aportándolas de Galizia y Rumania. La causa de esta nueva dificultad estriba en que el gobierno de Constantinopla empieza a percatarse de su aislamiento. Como ya lo predijéramos, poco a poco va la Sublime Puerta notando que sus aliados la desatienden. Stambul tendrá que defenderse atendiéndose a sus propias fuerzas; y no puede esperar a que el enemigo se halle frente al Serrallo para prevenirse. Tiene que enviar refuerzos al Asia, aunque sólo sea a la Anatolia. Disputará palmo a palmo el camino de Beiruth. Y para ello, necesita quitar de los frentes ruso y rumano las tropas que inconsultamente envió Enver Bajá, dócil a las sugestiones interesadas de Hindenburg.

Con esta emergencia, y probada como se halla, a la hora presente, la incapacidad de las fuerzas tudescas en pie actual sobre ambos frentes de batalla, para quebrantar la línea de Cadorna; la ofensiva austriaca se resuelve en un mero plan abstracto, que tal vez llegue a traducirse en un éxito contrario.

Aparte de esas inferencias, que no tienen nada de aventurado, las noticias últimamente recibidas aseguran que se observa una actividad excepcional de las fuerzas enemigas en el [illegible] han construído 3.000 kilómetros de caminos para transportes de material bélico, gran número de líneas telegráficas, galpones de todas clases y depósitos de municiones.

Actualmente el número de tropas austro húngaras en el Trentino es doble del que había en la región en marzo del año pasado.

Esto coincide con las conferencias sostenidas por el general Conrad von Hoetzendorff, en el cuartel general alemán, con Hindenburg y Ludendorff [illegible] la retirada de las tropas del príncipe Ruperto de Baviera hacia espaldas de Bapaume. Ese retroceso va asumiendo proporciones que serían inexplicables, sin la presunción de la existencia de una línea de sostenimiento ya cautelosamente preparada.

Todos los puntos de resistencia en torno de Bapaume van siendo desalojados por los alemanes. Hasta dónde puedan retroceder es asunto que no admite pronósticos en barbecho. Sea de ello lo que fuere, será muy difícil que los británicos pierdan el predominio moral y material que la maniobra teutona les va cediendo.

Ahora bien: si Estados Unidos declara la guerra a Alemania, prestando su ayuda militar y naval a los aliados occidentales, es muy posible que logren apresurar la ruptura del empate entre las dos potencialidades bélicas en conflicto. La gran república puede tener listos antes de la primavera 500.000 soldados, a los que podría seguir dos meses después un millón más, si desde ahora se los llamase a los campos de instrucción.

Pero la verdadera ayuda que Norte América podría ofrecer en el día a los aliados, la constituye su parque de guerra, formado con mucha previsión y tino por el gobierno yanqui, durante el tiempo que lleva de transcurrida la guerra. De este parque pueden sacarse en cualquier momento 5.000 cañones de tiro rápido, 200 cañones pesados, 10.000 ametralladoras, un millón de fusiles y muchos millones de granadas y municiones diversas.

Además, Estados Unidos podrían enviar a los campos de batalla 1.000 médicos, 2.000 enfermeras, inmenso material de sanidad y varios millares de automóviles de carga.

Se comprende que, aún cuando ni un solo soldado de la Unión pasara el Atlántico para ir a reforzar con su hermano contingente las líneas de Francia y Flandes—donde por cierto no se carece de hombres,—bastaría este monto de auxilios positivos, en especie, y en personal sanitario, para que la situación de la entente pudiera considerarse a priori, ventajosísima respecto de sus adversarios centrales.

En el mar, la república norteamericana, puede juntar sus acorazados barcos de guerra a los de las escuadras aliadas. Su cooperación sería, sobre todo, potente(?). Con el centenar de patrulleros (destróyers y submarinos) limpiaría de corsarios las costas de América. Los barcos de línea servirían para convoyar buques mercantes.

¿Qué refuerzo, qué aliado de poder equivalente al que los Estados Unidos [illegible] ro de Alemania.

HOY Y TODOS LOS DIAS

Sale de Dársena Norte, prolongación de Viamonte, el vapor "HELIOS" para el "CASINO REAL DE SAN CARLOS", a las 6 y 30 p. m. y regresa la misma noche a la 1 a. m.

SALONES DE RULETA para señoras y caballeros.

Ida y vuelta, comida y entrada a la Ruleta 7 $ m/n. Los camarotes reservados valen 3 $ m/n. y pueden ocuparse hasta las 10 a. m.

Jarrón de adorno hecho de cemento blanco impermeabilizado por medio del impermeabilizador Medusa

EL IMPERMEABILIZANTE MEDUSA

Hace impermeable al agua o a la humedad, permanentemente, todo trabajo de hormigón. No tiene igual para albercas de natación, depósitos de agua, cisternas, para capa exterior del cemento en edificios, y para toda obra de cemento en que se requiera la mayor resistencia a la filtración del agua.

Se hace en forma de polvo y de pasta, y son suficientes dos libras de cualquiera de ellas para impermeabilizar 100 libras de cemento. El polvo se empaca en barriles de 150 libras peso neto, y la pasta en latas de 5 galones (40 libras) cada una.

El impermeabilizante Medusa se ha usado con éxito, aún bajo grandes presiones de agua. Es el preparado original para la impermeabilización del cemento y lo han usado tanto el gobierno de los Estados Unidos como los de otros países extranjeros.

Medusa es un impermeabilizante integral, volviéndose parte inseparable del hormigón y asegurando resultados perfectos y duraderos. También evita eflorescencia, lo cual da una apariencia tan poco atractiva a las obras de cemento.

Deseamos detallistas o comerciantes que se ocupen de la venta de este material, y ya tenemos como unos 2.000 en los Estados Unidos y en el extranjero. Es esta una oportunidad excelente para que usted añada un producto de calidad a sus existencias de materiales de construcción.

Solicitamos atentamente que los arquitectos, ingenieros, contratistas y fabricantes de tejas nos escriban pidiendo más informes.

SANDUSKY CLEMENT CO.

CLEVELAND, OHIO, E. U. A.

Al pedir catálogos o informes, menciónese este aviso de LA EPOCA.

[illegible]

... combustible en estas ... pues, pone de pie un ... que exige de las auto... energía para ... ofrecimien... algunas minas ... la pro... extracción de ... llenar las ... el regular ... usinas y las ... mientos co... que ha ... a lo largo ... económicas del país, ... la carestía de ...

... por parte del ... que ... coadyuvará a ... realizando las ... economías por el uso de este combustible.

[illegible]

M. Fernando Labori

[illegible]

POR LA PROVINCIA

Los candidatos a legisladores

UNA SESION ACCIDENTADA

Descontento de los caudillos

En el palacio de la legislatura de La Plata tuvo lugar ayer como anunciamos, la reunión de los representantes ... de las secciones tercera y cuarta de la provincia, convocadas para consagrar a los candidatos a legisladores.

Pudieron conjurarse en parte las disidencias que amenazaban la cohesión del partido en la sección tercera, votándose a los señores Enrique Barceló, Felipe Castro y Pablo Castro, de Avellaneda, Lomas y Quilmes, respectivamente.

Sin embargo, se ha hecho circular la noticia, de que estas proclamaciones son "pour la galerie", y que se producirán aquí algunas sorpresas.

Los caudillos de la cuarta sección, que se consideran con capital electoral, no han sido satisfechos en sus deseos, y fué necesario usar de toda la dialéctica, por parte de los dirigentes, para acallar en algo la grita que se exteriorizaba ruidosamente.

La integración de las listas, con personas que no eran vecinas de la sección fué lo que dió margen al malestar ...

[illegible]

... candidatos "de relleno".

Varios serán los candidatos sacrificados y que fueron incluídos en las listas para servir de comodines.

Hay quien sostiene que los sacrificados aquí, son, en cambio, Federico Palmeiro, de Salto y Vicente de Río de Colón.

Por la cuarta será sacrificado don Carlos Monsalve.

Los caudillos de Chivilcoy, Alberti, Chacabuco y Pehuajó, son los que no se resignan con la proclamación efectuada.

Consideran ellos que han sido eliminados sin razón, para dar cabida a elementos extraños a la sección, como son los señores Bidau, Monsalve y Paez.

Ha dado lugar a singulares comentarios, la ausencia de los delegados del comité de 25 de Mayo.

Se decía que el senador Luna, desagradado por saber de antemano que el gobernador Ugarte no había incluído en la lista al señor Parques, su representante en aquella localidad, quiso de esa manera poner de manifiesto su completa disconformidad con los candidatos que se proclamaron.

No obstante la nota enviada por un núcleo de vecinos de Chacabuco, en que solicitaban se incluyera al señor Cirilo Sangiani, como candidato, dicha petición fué rechazada, porque ya estaban dadas las órdenes a los delegados de votar los nombres convenidos en la casa del gobernador.

Ese rechazo, que implica un desaire y a la vez deja sin representación a aquel pueblo, dará origen a un serio conflicto, que se resolverá acaso, votando en lista especial al señor Sangiani con cuya actitud peligra la alteración de los proclamados.

Varios delegados de la cuarta sección no participaron de la sesión secreta en que se votó la lista remitida por el gobernador Ugarte, y se retiraron en son de protesta.

El delegado del comité de Alberti, al abandonar el local hizo público en los corrillos su disidencia con la lista de legisladores.

En la tercera sección se trabaja desde ayer por una lista especial, donde figuran los señores Desiderio de la Fuente, Pedro Battini y otros, con el propósito ostensible de borrar a Enrique Barceló, y a Felipe y Pablo Castro.

Esta suplantación se dice que es un doble juego preparado, contándose al efecto con la borratina que se llevará a cabo por elementos de Magdalena, Cañuelas y la Ensenada.

Oficina de información de Córdoba

Contestación a una nota

El gobernador de Córdoba, Dr. Loza, ha contestado en los siguientes términos la felicitación que le fuese dirigida por los comerciantes de esta plaza, con motivo de la instalación en esta capital de una oficina de información de aquella provincia.

He aquí la carta:

Córdoba, marzo 7 de 1917.

Señores Emilio ... Miguel Camuyrano y demás firmantes. — Capital federal.

Tengo el agrado de acusar recibo a ... sentimientos de ... el público ...

Agradezco sus felicitaciones, y me complazco en manifestarles que, animado de un anhelo de este gobierno dar las mayores facilidades en orden a la percepción de la renta, he creído un deber organizar la oficina de información de esta provincia en esa capital, en la forma a que se refieren, pues entiendo que sólo de esa manera se satisface la necesidad a que aluden, sentida desde hace mucho tiempo por los propietarios residentes en esa ciudad.

Me es grato saber que dicha actitud ha merecido la unánime conformidad de elementos de ponderación y valía en el comercio y las industrias, como los que subscriben la nota que contesto; por cuya razón ella es tanto más apreciable y significativa, estimándola en su alto valor.

Con tal motivo, saludo a Vds. con mi distinguida consideración. — Firmado: Eufrasio S. Loza.

"Es muy cierto"

La felicidad de los niños, los viajeros y las familias, empieza por el estómago.

La fórmula precisa, es la

"Leche Aséptica"

DE INCALCULABLE UTILIDAD EN TODAS PARTES

Exigirla en todos los trenes y vapores

Productor exclusivo:

F. N. VIÑAS

Paraguay 954 — Buenos Aires

Luisa Margarita

Duquesa de Connaught

Es explicable el sincero pesar que en todo el imperio británico ha producido la noticia del fallecimiento de la duquesa de Connaught; pues, no obstante su origen prusiano, se reveló siempre adicta a la familia dinástica inglesa, con quien la vinculara su matrimonio con el príncipe real e imperial Arturo, duque de Connaught y Strathearn, tío del actual rey Jorge V.

Su Alteza imperial y real Luisa Margarita, duquesa de Connaught y Strathearn.

La duquesa fué hija del príncipe Federico Carlos de Prusia, y se llamaba Luisa Margarita. Acompañó a su esposo en el gobierno del Canadá, lo mismo que en 1910, durante el viaje que hizo a Sud Africa, para inaugurar el parlamento de la Unión.

Era la duquesa fallecida miembro de la real orden de Victoria y Alberto, dama de la orden imperial de la corona de la India, y dama de justicia de la orden de San Juan de Jerusalén.

Hacía años que padecía de una incurable enfermedad intestinal, que ya ... la ... ocasión ... que ... suficiente ha tenido.

Por sus prendas personales, por su índole caritativa y por su entusiasmo y adhesión a la causa de Inglaterra, la duquesa Luisa Margarita disfrutaba de simpática popularidad, tanto en la gran Bretaña, como en los dominios de la corona.

El luto de la familia real británica es, pues, con justo motivo, un duelo general de toda la nación inglesa y sus colonias.

DEL NEUQUEN

Pedido de un juzgado de paz

El ministro del interior ha recibido un telegrama del comandante Bello, jefe de policía interino del territorio del Neuquén, exponiéndole lo imprescindible que es la creación de un juzgado de paz en Zapala, pues la carencia de juzgado coarta fundamentalmente la acción de la policía.

En el vapor "Ciudad de Montevideo"

Pasajero que cae al agua

Anoche a las 10.45 encontrándose este vapor entre el puerto de Montevideo y faro La Panela, los pasajeros Angel Galán y Gerardo Gallini, dieron la voz de alarma de ¡hombre al agua!, pues acababan de ver caer un pasajero. Inmediatamente el capitán hizo parar el buque tratando de recoger al náufrago pero todo resultó inútil por cuanto este había desaparecido.

A la llegada del vapor a este puerto se hizo una prolija revisación resultando faltar el pasajero de tercera clase Alberto Bayley.

Asilo de Huérfanos Militares

INAUGURACION DE LOS CURSOS

Esta mañana se inauguraron los cursos en el asilo de huérfanos militares, cuyos estudios han sido incorporados desde este año a los del colegio nacional.

Abrió el acto el profesor Sasini, pronunciando un brillante discurso.

Asistieron a la inauguración, la presidenta de la benéfica institución, señora Celia P. de Cornell, el coronel Rasetti, los doctores Vidal y Zubiaur, el mayor Ibarra García, en representación del ministro de guerra y numerosas familias.

Dirección de obras sanitarias

Sobre las economías—

El directorio de las obras sanitarias ha sido convocado para una reunión extraordinaria está mañana, a fin de tratar sobre las posibles economías a introducirse. Nada se ha resuelto todavía a pesar de que esa reunión se prolongó hasta después de mediodía.

Por esta razón el directorio ha vuelto a ser citado para esta noche a las 9 y 30, creyéndose que las reducciones que podrán introducirse serán muy pocas porque las obras en ejecución responden a un plan estricto que reclama la urgencia de los servicios actuales.

Obras de saneamiento en Santa Fe—

El gobierno de la provincia de Santa Fe ha contestado al pedido hecho por esta repartición permitiendo la ocupación de los terrenos necesarios en la capital para la ampliación de las cloacas aprobadas ... las obras de sanea-miento.

La memoria de 1916—

El directorio ha aprobado el mensaje elevado por el doctor Candioti que acompaña a la memoria relativa al ejercicio administrativo de 1916. Una vez que ella se complemente con los informes y datos estadísticos en preparación se elevará a la superioridad para que a su vez la tome en cuenta.

Centralización de las grandes fábricas y talleres industriales

En breve será presentado a la comisión municipal un importante proyecto sobre centralización de las grandes fábricas y talleres industriales, en los alrededores del sitio en que ha de rectificarse el Riachuelo de Matanzas por la intendencia municipal.

El autor de ese proyecto, ingeniero Spota, lo fundará en consideraciones muy atinadas sobre progreso edilicio, que a su parecer demandan con urgencia la desaparición de las grandes fábricas y talleres incómodos e insalubres que existen instalados en el centro de la ciudad.

Para conseguir ese propósito se establecería que dentro de un plazo de 5 años la comuna facilitará el traslado de las fábricas a los nuevos edificios que se levanten sobre el Riachuelo, no cobrando ninguna clase de impuestos a los propietarios. Por otra parte, se darían en venta terrenos perfectamente saneados, se establecerían medios de transporte fáciles y económicos por tierra y por las aguas del Riachuelo y, en fin, todas aquellas ventajas susceptibles de animar a los fabricantes a cambiar de ubicación sus respectivos establecimientos.

La travesía de los Andes

La reunión de ayer

En el local del Aero Club Argentino se reunieron ayer a las 6 de la tarde los miembros de la comisión técnica designada para que presenten un informe en la próxima reunión de la comisión provisoria en el que mencionen las características del aparato a adquirirse por subscripción popular destinado a los fines ya conocidos y su costo aproximado.

Los señores teniente coronel Obligado, ingeniero Mascías y teniente 1o. Zanni, enviaron ayer un telegrama al piloto francés Morane, jefe de la célebre casa Morane-Saulnier de Francia, solicitando le conteste a la brevedad posible el costo y el tiempo de construcción de un avión que pueda mantenerse durante 4 horas a seis mil metros de altura.

El entusiasmo con que ha sido recibida la iniciativa, aumenta día a día lo que asegura su feliz éxito que redundará en beneficios para el pueblo que con su óbolo contribuirá a la compra del aparato y para el país, pues si la travesía se efectúa, será uno de los mayores triunfos conquistados por la aeronáutica mundial.

Venta de pescado en las ferias francas

Arribo de los productos de Mar del Plata

La venta del pescado en las ferias ... [illegible] ... comerciantes ... que ... a las ferias.

Sin embargo, parece haberse obtenido la forma de realizar la venta de grandes partidas de pescado de mar, de excelente calidad, a precios razonables. La superintendencia de mercados está empeñada en atraer hacia las ferias y mercados municipales, un núcleo de pescadores que operan en las cercanías de Mar del Plata y que, según las noticias recibidas, hacen una buena cosecha de peces todos los días.

Esa oficina se ha puesto en contacto con los pescadores, ofreciéndoles realizar la venta de sus productos de pesca en todas las ferias francas sin cobrarles gastos ni comisiones de ninguna especie, para cuyo efecto solo bastará que lo remitan a Buenos Aires, convenientemente envasados y consignados a la municipalidad, quien les remitiría el importe de las ventas al recibo de cada partida nueva de pescados.

Dentro de la corriente semana quedará resuelto este importante asunto.

PAGO DE SUELDOS

El ministro de hacienda ha dado orden de que se comience el pago de los sueldos de empleados de la administración, abonando todas las planillas que ya están listas en tesorería.

Los sueldos correspondientes a los ministerios de justicia o instrucción pública y guerra demorarán algunos días en pagarse, pues la impresión del presupuesto no está terminada. Apenas estén listas las planillas correspondientes a estos dos ministerios se dará orden de abonarlas.

Consejo escolar VII

Varias resoluciones

Los miembros del consejo escolar XII, nombrados en enero último por el consejo nacional de educación, con motivo de ciertas dificultades que ocurrieron en el desempeño de sus funciones, presentaron la renuncia del cargo, que fueron aceptadas y se han nombrado en su reemplazo a los señores Martín Bostayagaray, Arturo C. Ponce, Bartolomé Ayrolo y Agustín P. Carbone.

Con motivo de algunas denuncias recibidas con respecto al funcionamiento de la secretaría, el consejo nombró interventor al inspector técnico señor Ramón J. Gené, quien tomó posesión del cargo y dió comienzo a la investigación, remitiendo notas a los ex miembros del consejo escolar, a los directores de escuelas y a algunos jefes de oficinas que han intervenido en diversos asuntos.

FERROCARRILES

Ha sido aprobada la tarifa especial C. 245 presentada por la Compañía General de Ferrocarriles de la provincia de Buenos Aires para el transporte de trigo consignado a los molinos situados en las estaciones de esa compañía, con excepción de Buenos Aires, La Plata y Rosario en que se establece una rebaja de 25 por ciento sobre las tarifas kilométricas, siempre que así resulten más bajas que otras en vigencia.

Esta nueva tarifa resulta beneficiosa tanto para los cargadores como para la compañía del ferrocarril.

Nuevos tipos de puentes—

La empresa del ferrocarril de Buenos Aires al Pacífico ha sido autorizada a adoptar dos nuevos tipos de puentes de cinco metros de luz de acuerdo con el plano núm. G 1457 G que también ha sido aprobado.

TRAPICHE

EL MEJOR VINO DE MESA

Monseñor Scapardini

SU ARRIBO A BUENOS AIRES

Como lo anunciamos anteriormente, llegó anoche a Buenos Aires el nuevo nuncio en el Brasil, monseñor Angel J. Scapardini, quien se dirige a Río Janeiro, sede ante la cual ha sido acreditado por el Santo Pontificio.

Esperaban al ilustre mitrado en la estación Retiro, el nuncio ante nuestro gobierno, monseñor Vasallo de Torregrosa, el secretario de la nunciatura, el ministro plenipotenciario del Perú, doctor Durand y el secretario de la legación, señor Prado; el segundo introductor de embajadores, señor Urquiza, en representación del gobierno nacional; el secretario del arzobispado en representación de monseñor Espinosa, monseñor de Andrea, delegaciones de las diversas comunidades religiosas de Buenos Aires, y varios sacerdotes y personalidades de nuestro mundo político y social.

Un batallón de exploradores de don Bosco, al mando del prefecto general de la congregación salesiana, señor Vespagnini, rindió honores al distinguido viajero, al descender éste del tren.

Después de cambiados los saludos de estilo, monseñor Scapardini se dirigió al convento de los padres del Corazón de María, donde permanecerá durante el tiempo que sea nuestro huésped.

En pocos días más el distinguido mitrado continuará su viaje a la capital brasileña.

LA EXPOSICIÓN MILITAR ALIADA

En el seno del comité Franco-Argentino, surgió, recientemente, la iniciativa de celebrar una exposición para exhibir objetos, armas, uniformes y artículos de curiosidad y de museo originarios de los ejércitos aliados. En ella se verán, expuestos, desde la vestimenta del "poilu" en trance de esperar en una trinchera un ataque con gases asfixiantes hasta el casco de obus historiado prolijamente y convertido en original florero.

Habrá también en la exposición militar aliada, un pabellón destinado exclusivamente, a exponer muestras y estadísticas de todos los artículos que han salido de nuestro país para los aliados; mantas, ropas, implementos de curación, cueros, lanas, etc., y por cierto que no será esta parte de la exposición la menos interesante porque esa exportación ha sido y es aún sorprendente por su variedad, pues han ido a Francia e Italia ... [illegible] ... importancia de esa exportación.

Con el objeto de realizar tan interesante iniciativa se reunirá hoy el comité franco argentino, bajo la presidencia del ministro de Francia señor Juliemier, siendo el punto principal a tratarse, la designación del local donde ha de efectuarse la proyectada exposición.

Huelga ferroviaria norteamericana

Su próxima iniciación

Desde el sábado próximo según lo han hecho saber los sindicatos obreros, empezará a efectuarse una huelga progresiva de los ferroviarios norteamericanos, a objeto de conseguir la implantación de la jornada de ocho horas, consultada por la ley de Adamson. Este movimiento que principiará en las vías del este, irá acentuándose por secciones hasta obtenerse la completa paralización de los servicios ferroviarios en el transcurso de un mes.

El anuncio de esta actitud por parte de los obreros de los ferrocarriles ha causado en el mundo económico y comercial de los Estados Unidos una natural inquietud. Pues, efectuado tal movimiento huelgario en las actuales circunstancias el país tiene que sufrir una seria perturbación en el mundo de sus negocios, hondamente perjudicial.

Ofrécese, por lo pronto, como consecuencia inmediata de esta conducta la intensificación de la carestía de la vida. Con motivo del entredicho norteamericano-alemán, los artículos de primera necesidad han sufrido una sensible alza en sus precios. Y lógico es que paralizada la acción de los ferrocarriles esta situación se agrave.

Es probable, sin embargo, que para conjurar los peligros que entraña la amenaza de los obreros, el presidente Wilson intervenga, ya que, como se sabe, cuenta el primer magistrado con la adhesión de los mismos y es considerado entre el elemento trabajador coo un gran amigo del pueblo.

Los obrajes de Santiago

Actividad en los trabajos

Durante los últimos días los obrajes de Santiago del Estero han intensificado sus trabajos, a objeto de poder remitir la mayor cantidad posible de quebracho al mercado bonaerense, dado que las cotizaciones que ahora se efectúan pueden estimarse como satisfactorias.

Unica actividad de lugares como Real Sayana, la tarea que se realiza significa impulsar el mejoramiento de la situación económica de esa región.

Calcúlase, por los informes que hay al respecto, que en el transcurso de este mes ingresarán a Buenos Aires cerca de cinco mil toneladas de quebracho que de antemano tienen compradores.

PALACIO DE JUSTICIA

EL FALLO EN EL JUICIO PRESTAMOS HIPOTECARIOS A ORO

Aun no ha pasado a conocimiento de la excelentísima cámara segunda, el juicio que dará motivo a la constitución de tribunal pleno y referente a los préstamos hipotecarios a oro. Como la expectativa es grande y son muchos los interesados, sería de desear que el camarista que aún le falta expedirse, apurara el estudio de la cuestión, o le diera preferencia sobre cualquiera otro, que hay razón fundada para darle preferencia aun cuando además, lleva ya tiempo pendiente de resolución y corresponde darle la salida.

Ejercicio de la adivinación

Con motivo de nuestras publicaciones relativas al ejercicio de la adivinación, se han hecho algunos comentarios de índole jurídica en el sentido de demostrar que en nuestra legislación, no estando expresamente determinada la penalidad que le corresponde a ese delito, no tiene como consecuencia ... [illegible] ... proceso por defraudación y estafa, y que condenan al ejercicio de la adivinación.

REGISTRO PUBLICO DE COMERCIO

Se han inscripto a cargo de doctor Eufrasio Orellana los siguientes contratos de sociedades comerciales:

Félix A. Tavarone e hijos.—Socios: Félix, María, Antonia, Gerardo, Domingo Antonio y Trinidad A. Tavarone.

Ramo: compra y venta de casimires por mayor y menor. Capital: $ 135.112. Duración: 5 años.

—Enrique Lagazola e hijos.—Ramo: charolería y curtiduría "La Alianza". Capital social: $ 90.000. Duración: un año.

—Rubro: Tomás Soldaini y Cía.—Socios: César Roccella y Tomás Soldaini. Capital: $ 15.000. Ramo: compra y venta de cereales en general. Duración: 4 años.

Estos tres contratos de sociedades comerciales han pasado a figurar en los libros de esta oficina por orden del señor juez de comercio doctor Juan B. Estrada.

EXCEPCIONES MILITARES

El juez doctor Escobar, con actuación de la secretaría Villafañe, exceptuó del servicio militar a los ciudadanos Nicolás Lazcano e Isaac Soldini.

HOY

TARDE y NOCHE

"MARIDO y MUJER"

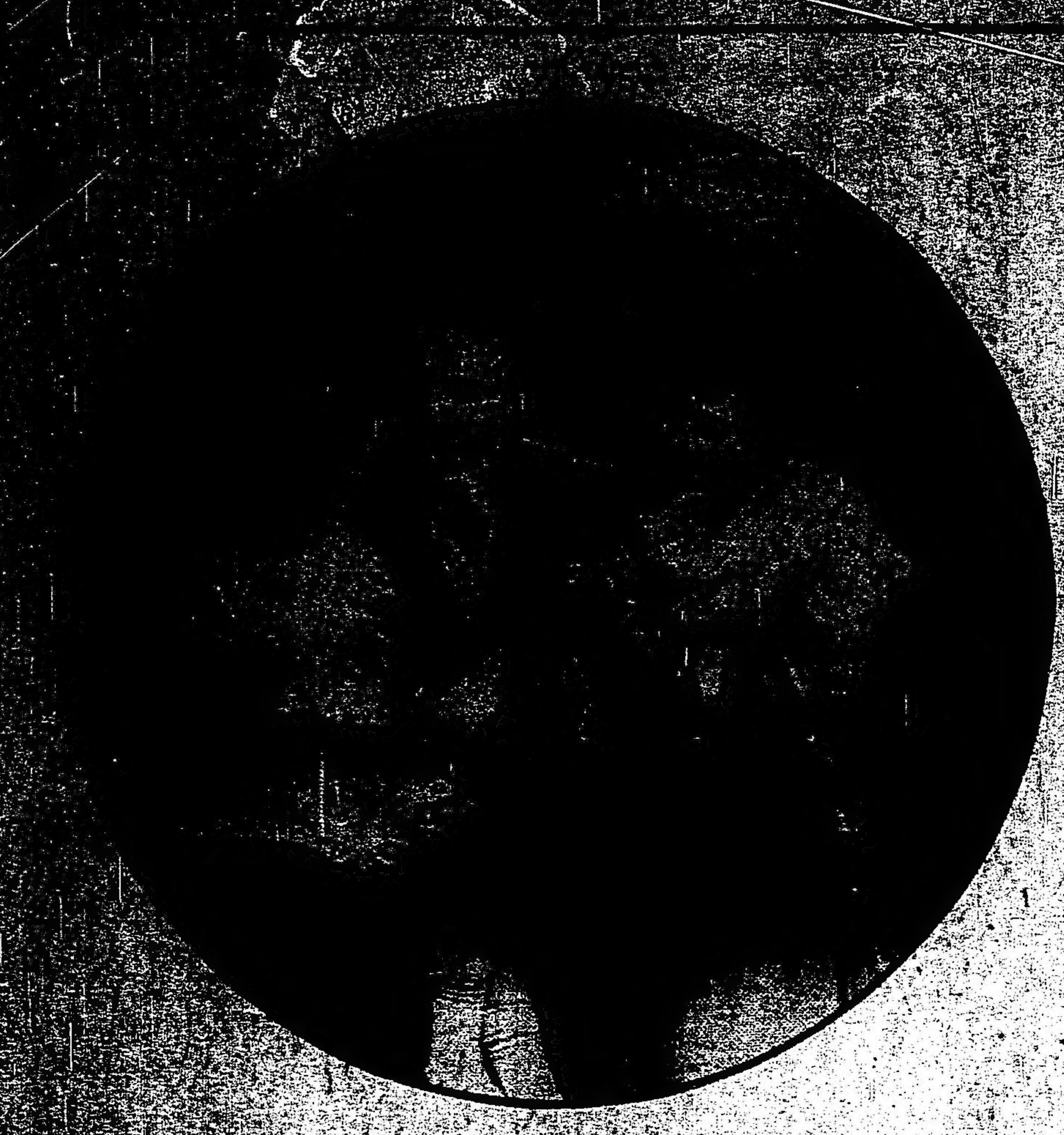

Obra maestra del Cinematógrafo Americano

y admirable drama de la vida conyugal

MARZO

15

Jueves

PALACE THEATRE

757 - Corrientes - 757

Teatro GENERAL BELGRANO

2165 - Cabildo - 2165

Una de las más bellas producciones

del moralizador arte americano

EXCLUSIVIDAD

Max Glücksmann

La reorganización radical en la Provincia de Buenos Aires

RENOVACIÓN DE LAS AUTORIDADES DE LOS COMITÉS

GRANDES MANIFESTACIONES CÍVICAS

UNANIME PEDIDO DE INTERVENCION

INFORMACIONES COMPLEMENTARIAS

(DE NUESTROS CORRESPONSALES)

En Coronel Dorrego—

CORONEL DORREGO, marzo 13.— El comité radical de esta localidad efectuó una asamblea general, a fin de proceder a la designación de los delegados al comité y convención seccional. Dicha asamblea ratificó en sus puestos a todos los miembros de la comisión directiva elegidos en la asamblea efectuada el 12 de noviembre quedando constituída la C. D. en la siguiente forma:

Presidentes honorarios: Dres. Pedro Solanet y Horacio Oyhanarte. Presidente, señor Antonio B. Costa; vice 1.o, Fernando F. Reta; vice 2.o, Roberto S. Maciel; tesorero, Gervasio Seoane; pro, Esteban Comin; secretario general, Teodoro Lacoste; secretarios, señores Juan Danilovich y W. Alberto Lezcano; delegados al comité de la sexta sección electoral, titulares Antonio B. Costa, Ricardo A. Durañona y Teodoro Lacoste; suplentes señores Juan B. Maciel; y Fernando F. Reta; vocales, Ricardo A. Durañona, J. Bautista Maciel, Heraclio R. Lezcano, Sebastián Costa (hijo), Juan B. Maciel, Ramón G. Lezcano y Dr. Ricardo A. Elicabe.

La asamblea solicitó al señor presidente que enviara un telegrama al señor presidente del comité nacional de la Unión Cívica Radical, protestando por el régimen imperante en la provincia y pidiendo la intervención del gobierno nacional.

He aquí el telegrama:

"CORONEL DORREGO, marzo 12.— Señor presidente del comité nacional de la Unión Cívica Radical. — Buenos Aires. — El suscripto, facultado por la asamblea de este comité, reunidos en asamblea e interpretando fielmente sus sentimientos, considera intolerable el régimen imperante en esta provincia y que esta no podrá obtener el ejercicio pleno de los derechos que le acuerda su carta fundamental mientras no sea un hecho la intervención del gobierno nacional.

En [illegible]—

[illegible], marzo 13.— Ampliando los [illegible] sobre la asamblea [illegible] oportunamente [illegible] dentro del [illegible] ciudadanos [illegible] publicada con 278 votos contra 74 que obtuvo la otra lista.

A pesar de haber dos listas de candidatos de la lucha democrática, por tal motivo empeñada, es de creer que todos respetaron la voluntad de la mayoría libremente manifestada como cuadra en todo democrático y acatando sus sanciones contribuirán todos con sus esfuerzos al triunfo de nuestros ideales.

Los que procedan de otra manera demostrarán con ello dejarse impresionar por cuestiones personales y de círculo incompatibles con nuestros altos ideales impersonales.

Por otra parte, la asamblea ha sido el fiel reflejo de la opinión radical azuleña.

Publicamos a continuación las notas recibidas del comité central de la provincia:

"Buenos Aires, mayo 7 de 1917.— Señor presidente del comité de la Unión Cívica Radical del partido del Azul, don Gurmesindo L. Cristobo.—Distinguido correligionario.

Me es grato acusar recibo de la atenta nota de fecha 4 del corriente poniendo en conocimiento de este comité el resultado de la reorganización del de esa localidad.

Al tomar nota de esa comunicación, ofrezco al señor presidente la expresión de mi consideración más distinguida.— Firmado: Pedro Solanet, presidente; Guillermo Lynch, secretario."

Hay otra nota dirigida al mismo tenor, redactada en la siguiente forma:

"Al acusar recibo a su atenta nota de fecha 4 del corriente, me es muy grato manifestar a usted y por su intermedio a los demás correligionarios de este partido, mi reconocimiento por la alta distinción de que me han hecho objeto al designarme presidente honorario de ese comité.

Saluda al señor presidente con toda consideración.—Firmado: Pedro Solanet."

En Tornquist—

TORNQUIST, marzo 15. — El comité radical de la localidad ha reorganizado sus autoridades en una gran asamblea, resultando presidente don Ventura Picado, vice don Guillermo González, vice segundo Juan Mendivil, secretario Juan Etchepareborda, pro Guillermo Polleri, tesorero Carlos Frey, pro Valeriano Vázquez, delegados a la convención Victorino Perisé y Apolinario Bañuelos y Ventura Picado, suplentes Guillermo González, Carlos Frey y Aristóbulo Gómez, delegados al comité de la sexta doctor Valentín Vergara y doctor Barrionuevo; después del escrutinio y ser proclamada la nueva comisión pide la palabra don Guillermo González, haciendo moción para que la asamblea ponga de pie en razón de la nota que el presidente don Ventura Picado, envió al comité nacional y que todos conocemos, porque ella es la verdad de los hechos sucedidos en este pueblo.

Comunicaciones recibidas por el comité nacional

Los telegramas siguientes han sido recibidos por el comité nacional de la Unión Cívica Radical.

De Chacabuco—

Al señor presidente del comité nacional de la Unión Cívica Radical, doctor don José Camilo Crotto. — Buenos Aires. — Los abajo firmados, vecinos de Chacabuco, reunidos en magna y vibrante asamblea con el objeto de protestar por la deprimente situación política de esta provincia, hacen un llamado especial a la más alta autoridad de la Unión Cívica Radical, solicitando su valiosa cooperación en el sentido de que se normalice el goce de los derechos cívicos, conculcados merced a la absorción que ejerce el gobernador señor Ugarte sobre las instituciones, abrogándose facultades que importan un odioso protectorado.

Obvio resultaría, aquí enumerar las enormes injusticias que se cometen en esta provincia, digna de mejor suerte: ellas, por la descarada complicidad del P. E. han trascendido al extranjero, como una ironía sangrienta que afrenta al buen nombre de nuestra patria.

La justicia en manos de irresponsables favoritos del gobernador, ha llevado a esta provincia a un estado tal de depravación, que se asesina a la luz meridiana con toda impunidad. Esta población cuenta en su seno, desgraciadamente, con un buen número de criminales, que a penas si han purgado con unas horas sus abominables fechorías.

El pueblo bonaerense, otrora altivo y soberano, ha debido desertar de los comicios, corrido por los caudillos ensoberbecidos por las franquicias que les dispensa el gobernador y por la policía asesina, que responde incondicionalmente a las brutalidades del oficialismo, ahogando en sangre, si es necesario, la voz del pueblo que se revela.

Una larga y deplorable sucesión de crímenes políticos marcó la última jornada electoral; estas son las condiciones en que se encuentra la provincia de Buenos Aires frente a los comicios de renovación de una parte de su legislatura y de gobernador y vice.

Al régimen de fuerza, impuesto torpemente para hacer triunfar ambiciones gubernativas, débese añadir la falta de garantías par ejercer con libertad el ejercicio del sufragio; los padrones señalan una irregularidad sospechosa en sus inscripciones; en este partido, pasan de 700 los ciudadanos substituídos por nombres supuestos; los presidentes de comicios son designados por los mismos caudillos. El acaparamiento de libretas se ejercita con toda impudicia; las oficinas municipales del juzgado de paz y de la comisaría de policía, echa mano de todos los recursos, hasta encarcelando a indefensos ciudadanos para presionar el ánimo del elector, secuestrándole además las libretas cívicas.

Este estado de cosas, que constituye una rémora para la libertad ciudadana y para el progreso de la provincia, necesita un apronta y amplia depuración, que sólo la obtendremos con la intervención de los poderes nacionales, ya que ellos hoy nos merecen todo respeto y los sabemos llenos de anhelos de regeneración institucional. — Dr. Pablo E. Maseo, Mauricio D. Lauli Portillo, Juan B. Bigon, Celetino Cadelago, José González, Fermín Ruti, Gabriel C. de Vigne, Armando M. Cenuta, Tomás Ecriff, Apolinario Zonelli, Domingo N. Fourcade, Justo F. Canaveo, Luis Aslesiano, Juan R. Matet, Ambrosio Canziani (hijo), Nicolás Boero, Arturo Gallo, J. Juárez Oviedo, José Villalba, Antonio Balliano, Remigio Lleno, Mateo J. F. Bruno, Marcial Espíndola, Santiago Zanotto, Juan Delmenico, Angel Marinari, José Fernández, Alejandro M. Casnella, Ruperto Rojas, Domingo B. Carosella, José M. Beltrán, Alejandro Avila, Roque Mellone, Pedro Legorburu, Enrique Ortega, Carlos Mangi, José Dolia, José C. Bifulcia, Pablo Tortorici, gnacio E. Alvarez, V. Damiani, Mauricio Gardella, Antonio Villose, Mariano Juárez, Martín Galinelli, Pedro Gardella, Juan A. Bustos, Juan Rinaldi, Hipólito Juárez, Juan B. Priano, Isidoro P. Laborda, José Bonni, Máximo Báez, Francisco Mazzo, José A. Laborda, Enrique Ferrarotti, Prono F. González, Dionisio Otaocha, Eduardo Ochoa, Lucio Olguín, José Carli (hijo), Julio Ogal, José Popa, Luis Conti, Sandalio Acosta, Bartolomé M. Copello, Isaac Olguín, Fermín Mujica, Isidro Medina, Félix A. Fernández, Clemente Ponte, Domingo Domínguez, Pedro B. Carnelli, Fructuoso Iriart, Alfonso Canziani, Antonio Iturregui, Francisco Lorenzi, Romeo Rufini, Vicente Nunzi, Eduardo M. Goñarnchiasse, Miguel Borelli, Juan Rossini, Pedro Molina, Víctor Carnelli, Alejandro Herrera, Sabás Reinoso, Francisco D. Figueroa, Antonio Canziani, Carlos F. Priano, A. del Villa, Vicente Fiori, Próspero Tortarelli, Vicente Antonio Cataldi, José Grassi (hijo), Antonio Zanichelli, [illegible] Pellegrino, José Brandone, Miguel [illegible] Alberti, Juan Manuel Sánchez, Pedro B. Paz, Lisandro Corinelli, Ricardo C. Bopne, Aurelio Gaizzi, Bautista Ossola, José Pepe (hijo), Ricardo E. Ricotti, Juan B. Zampini, Pedro Chari, Ernesto B. Zampini, Pedro Chari, Ramón R. López, Eustaquio Capdevila, Mauricio Zanotti, Antonio Zanotti, Andrés [illegible] Camilo, Nicolás Florea, Bernabé Caponel, Tomás Arce, Rafael Clocho, Faustino Navarro, Agustín Chiesa, Alejandro Capdevila, Adolfo Haraú, Felipe López, Isidro Esquivel, Antonio Molina, Domingo Zanotti, Nicanor Navarro, Ramón Mostopierra, Félix Navarro, Vicente Cardenale, Vicente [illegible] Manuel [illegible] lio Mastupierra, Miguel Gambader, Carmelo Possarillo, Geraldo Abalsamo, Felipe Rossetti, J. Bernardo Gaizzi, Miguel Lattuada, Carmen Sarno, Antonio D. Terrilio, Ernesto A. D'Alberto, Pablo D. Baza, Juan Edsbeb, [illegible] José N. Pavesa, Antonio Caracio, Juan [illegible], Carmen Mastupierro, [illegible] Bazarelli, Antonio C. Lezana, [illegible] güello, Martín Algañarrondo, José Cataldi, Santiago Juan Vanisetti, Sixto Ortiz, Domingo Marino, Agustín Winchay, Eduardo A. Rassel, Antonio Zampini, Salvación F. Fiori, Tomás Pereyra, Pablo O. Rassi, Juan Palmieri, Valentín Rozín, Honorio Beggini, César Baratelli, Anselmo Giesolamo, Labraroni, José Parodi, Simón F. Saiain, Agustín Zanotti, José Dilucа, Pedro D. M. Speziali, Félix Bidan, Feliciano Rojas, Salustiano V. Torres, Angel A. Canziani, Francisco Elicciri, Timoteo J. Arguidegui, Arturo Brusena, José M. Elicciri, Angel Martine, Francisco Laborde, Pedro A. Durán, León Amestoy, Luis Gil, Alejandro Durán, Rosendo Mocorrea, Manuel M. Figueroa, Juan Bigliari, Juan Amestoy, Juan S. Michelli, Juan Saldny (hijo), Víctor Mastantuena, Severo Méndez, Ricardo Carr, Epifanio Godoy, Miguel Marchilli, José Fiori, José Scarpello, Sabino B. Garraza, Miguel Amadeo Fioramonti, Luis Balcarce, Francisco A. Frontera, Ireneo Rodríguez, Isaac N. Durán, Valentín Juan Cieri, Eugenio S. Minhand, Manuel Campos, Joaquín Busto, Luis Parrall, Nicolás Fiori, Bautista Fioramonti, José S. Mujica, Angel M. [illegible], Raúl Epifanio Muñoz, Humberto Fioramonti, Vicente Cieri, Apolinario Arce, Ramón Pinto, Domingo Palmieri, Nicolás Fiori, Honorio Herrera, Eustaquio Mateo Gianni, Pedro López, Bibiano Saldivar, Cayetano Severo, Manuel López, Carlos Chari, Pedro E. Valerga, José Chari, Antonio P. Marino, Carmen Olivetto, Nicolás Fiori, Nicolás Fiori, Antonio Fiori, Esteban Verón, Domingo Orquera, Domingo J. Galizo, Juan Mas, [illegible] Gabino Fuentes, [illegible] Joaquín R. Rabin, [illegible] Pedro Salas, Francisco [illegible] Amadeo Papa, Fe[illegible] J. B. Borgaglio, Fermín Far[illegible], David E. [illegible], Juan E. Lastr[illegible], Pedro Lacunza (hijo), Carlos Enrique [illegible], Navarro, Bernardo [illegible], Agustín F. G[illegible], Francisco Tibet[illegible], Domingo Cerezo, [illegible], Angel Quiñ, Juan [illegible], Vicente [illegible] M. Gentile, José [illegible], Pedro Os[illegible], A. Tornillo, Esteban [illegible], Norberto [illegible], Antonio [illegible], R. Marziali, José [illegible], Herrera, Domingo [illegible], Salas, Tomás [illegible], Mauro [illegible], Antonio L. J. [illegible], Andrés Galabera, [illegible] C. J. Arr, Alejandro [illegible] Fernández, [illegible], J. Juan A. [illegible], J. Romano, [illegible] A. Garay, Emilio [illegible], Humberto Gentile, [illegible], José Delaurra, José [illegible], C. Rossi, [illegible] Gallo, Angel Paterlini, José [illegible], Apezena, Luis M. [illegible], D. Ponce de León, E. [illegible], Pena, H. M. [illegible], Miguel Moretta, [illegible], Angel Cattáneo, [illegible] R. del Villar, Víctor [illegible], Manuel Bo[illegible], Carlos J. Cerri, Francisco F. Gal[illegible], Isabel Ortega, Andrés [illegible], José Forti, G. Atbestadi, [illegible] Clodomiro, [illegible] López, Marcelo G. Gómez, [illegible].

A. GOSSWEILER — OPTICO TECNICO

288 - Esmeralda - 288

Tenga presente esta casa que le será de utilidad.

Examinamos la vista gratuitamente con la mayor prolijidad, en gabinete especial, devolviendo el importe de todo trabajo que se nos confíe y no fuera satisfactorio.

Taller especial para cualquier compostura.

Anteojos y Lentes enchapados oro

$ 8 m/n.

ELIXIR SERGE

Finanzas de San Juan

Contestación sugerente

III

Veamos ahora a los falsarios defensores de falsedades.

Dice en uno de sus párrafos: "Se deduce de este cuadro que en 1914 existían 45 escuelas con 207 maestros y en 1916 las escuelas eran 69 con 348 maestros o vale decir 24 escuelas creadas con 141 nuevos preceptores."

Para evidenciar la mentira, me bastará reproducir párrafos de los mensajes del gobernador Rojas correspondientes a 1914 y 1915. En el primero dice, página 15: "En el año 1914 han funcionado 69 escuelas fiscales, 8 particulares y 71 nacionales."

En el segundo, página 20: "En el año 1915 han funcionado 70 escuelas fiscales, siete particulares y 71 nacionales lo que forma un total de 141 escuelas". Luego es falso que se hayan aumentado 25 escuelas.

Dice en otro párrafo: "y en cuanto a la acción del actual gobierno por mejorar y difundir la instrucción primaria basta citar el número de maestros que existían, según el presupuesto de 1914, cuando se inició esta administración y el que existe, según presupuesto de 1916." 6. "Este hecho escueto y bien elocuente quiere decir que esta administración ha tenido muy en cuenta a la educación común". Se han aumentado los maestros quizás favorecidos que cobran sueldos pero se han disminuído las escuelas, como puedo probarlo con cualquier mensaje de las administraciones anteriores, el del año 1908, por ejemplo y compararlo con los del gobernador Rojas.

Dice el mensaje de Sarmiento página 19. "A noventa y una, asciende el número de escuelas que han funcionado en 1908". Hay que agregar al número de escuelas fiscales ya enunciadas el número de las particulares, que también prestan su contingente contribuyendo a resolver el problema educativo.

"Los alumnos inscriptos en las escuelas fiscales en el año que ha fenecido arroja la cifra de 10.770. En las escuelas particulares ha habido una inscripción de 347 varones y 673 mujeres que da un total de 1020. Los datos que anteceden acusan un aumento de 1276 inscriptos en las escuelas fiscales.

"La asistencia media ha sido de 7599 alumnos lo que representa el 70 por ciento de la inscripción". "La inscripción en las escuelas provinciales representa el 46 por ciento de la población escolar calculada.

Veamos, pues, que desde aquella fecha se han suspendido 21 escuelas provinciales.

Dice el gobernador Rojas en su mensaje de 1915, página 15 "En el año 1914, han funcionado 69 escuelas fiscales 8 particulares y 71 nacionales, lo que hace un total de 148 escuelas.

"Alumnos inscriptos durante el año 15.391, correspondiendo 8804 niños a las escuelas provinciales y 6587 a las nacionales.

Asistencia media a las escuelas provinciales 6614 niños y 5783 a las nacionales. Si a los 15.391 alumnos inscriptos en las escuelas provinciales y nacionales se une el número de inscriptos en las escuelas particulares y anexas a la escuela normal tendremos que la inscripción total en la provincia alcanza a 16.000 alumnos aproximadamente; y si se calcula la población [illegible]

[illegible] 1915, han funcionado 70 escuelas fiscales 7 particulares y 71 nacionales, lo que forma un total de 141 escuelas."

"Alumnos inscriptos durante el año 1915: 17.763 correspondiendo 9685 alumnos a las escuelas provinciales y 8078 a las nacionales. Asistencia media 7880 niños a las escuelas provinciales y 5926 a las nacionales, lo que da un total de 13.756 niños. Si a los alumnos inscriptos en las escuelas provinciales y nacionales se une el número de inscriptos en las escuelas particulares y anexas a la Escuela Normal tendremos que la inscripción total de la provincia alcanza a 18.000 aproximadamente; y si la población en estado de recibir instrucción se calcula en 26.000 niños tendremos un crecido porciento que no la recbe lo que, sin duda, debe alarmarnos fundamentalmente.

"Segunda alarma y esta vez es "fundamentalmente" lo que no impide que sea estéril.

Por no abusar más del público y de la buena voluntad del diario que publica estas líneas doy por terminado este capítulo de falsedades.

En otra oportunidad probaré el estado calamitoso de la instrucción primaria en la provincia.

Belisario Albarracín.

Exportación de carnes

El frigorífico Las Palmas ha cargado en el vapor Hermione, despachado con destino a Liverpool 1005 reses de carnero congeladas y 8955 reses de cordero congeladas.

En el vapor Eichland Laddie, despachado con destino a Londres 4582 cuartos vacunos enfriados.

La compañía Swift de La Plata ha cargado en el vapor Highland Loch, despachado para Londres, 1200 reses de carnero, 2800 reses de cordero y 7026 cuartos de vacunos Chilled.

El frigorífico Armour de La Plata, ha cargado en el vapor "Vasari" despachado hoy de La Plata para Liverpool, 3555 reses de carnero congeladas y 5870 cuarto de vacunos congelados y el vapor "Highland Laddie" despachado de La Plata para Londres, 5499 reses de carnero congeladas, 3470 cuartos delanteros vacunos chilled y 2108 bultos de menudencias.

NOTAS POLICIALES

Horrible crimen en Flores

HOMBRE ULTIMADO A PUÑALADAS

Identificación de la víctima

Diligencias policiales

Ayer ha sido descubierto un crimen horrible en unos terrenos baldíos situados al norte de la parroquia de Flores. Las numerosas heridas que presenta el cuerpo de la víctima, revelan en sus autores una ferocidad criminal, raras veces observada en los anales de la delincuencia. La posición y número de las lesiones, son de una característica propia del temperamento que observan ciertos elementos nativos del mediodía de Italia. Hace pensar esto en una "vendetta" napolitana determinada por causas complejas, no son presumibles todavía.

El hallazgo fúnebre—

A fin de orientar a nuestros lectores haremos una breve reseña de los hechos ocurridos. Ayer, poco antes de las 12 y 30 p. m., Carlos Briasco, argentino, de 22 años, y Severiano Tavalán, que habían llevado a pastar a unos terrenos baldíos de unas 40 cuadras de extensión, situados en Villa Santa Rita, varios caballos, vieron en momentos en que se retiraban a sus respectivos domicilios, un bulto extraño, que se hallaba depositado al pie de unos montículos de tierra. Movidos por la curiosidad lo examinaron, comprobando que aquello no es otra cosa que el cadáver de una persona.

Rápidamente se trasladaron hasta la comisaría 35, que quedaba a una distancia no menor de quince cuadras y dieron cuenta de lo ocurrido al comisario señor San Martín, quien en compañía de varios oficiales inspectores, se trasladó al sitio del hallazgo.

En efecto: un cadáver se hallaba envuelto en varias bolsas de maíz y azúcar, teniendo en la parte de la cintura, un alambre fuertemente arrollado, y en el cuello y pies, unos cordeles, dados vuelta repetidas veces.

Se dió aviso al juez de instrucción doctor Beltrán, quien momentos después se trasladó al lugar del suceso, ordenando que el cuerpo de aquél fuera traslado a la comisaría.

Las heridas—

En un carro fué trasladado el cadáver al local de dicha dependencia, donde fué descubierto. Vestía traje de casimir color marrón oscuro, camisa blanca a rayas azules, calzoncillos del mismo color, pero con rayas punzó, medias color plomo.

[illegible] que la víctima [illegible] quierda.

En el lado izquierdo del pecho, presentaba tres horribles puñaladas, una de las cuales tenía diez centímetros de profundidad por dos de ancho y seis de longitud.

Esta sola herida debió determinar a la víctima una muerte inmediata, pues el corazón lo tenía partido en dos. Tres centímetros más abajo presentaba otra herida y en el esternón una tercera. En el lado derecho, tenía también otras dos, así como un hachazo en la garganta, y en la mejilla izquierda.

Ensañamiento brutal—

Al serle descubierta la cabeza, se pudo notar con la consiguiente sorpresa, que era todo una masa deforme. El cráneo estaba deshecho así como también los occipitales, como si con un martillo u otro objeto duro le hubieran aplicado numerosos golpes.

Presunciones del crimen—

Rápidamente concurrieron el comisario señor Santiago, subcomisario Peyre y algunos agentes de la sección seguridad personal de investigaciones, los cuales conjuntamente con el juez Beltrán, practicaron una minuciosa inspección ocular en el terreno, objeto del hallazgo, que queda situado en la prolongación de las calles Sud América y Lazcano.

Se descubrió en el pasto, huellas recientes de un carro de dos ruedas tirado por un caballo, huellas que se perdían a una distancia de 1500 metros, pues a esa altura existe el afirmado de piedra.

Se presume con lógica incontrovertible, que el crimen fué cometido en jurisdicción de la provincia, y que el cuerpo de la víctima, fué conducido en ese rodado hasta dicho pasaje

También se presume que dada la extremada ferocidad de los criminales, éstos han obrado bajo la impulsión de una venganza y que la víctima al ser atacada ha debido sostener una desesperada lucha con sus matadores, pues en la mano derecha mantenía fuertemente asido un mechón de cabellos negros.

Identificación de la víctima—

A último momento la policía de La Plata, envió una ficha dactiloscópica del muerto, según las impresiones digitales que le fueron enviadas de ésta. Según esos informes, la víctima se llamaba Santiago Meo, italiano, de Nápoles, nacido en el año 1884. Era de oficio peluquero y se domiciliaba en La Ensenada. Ultimamente pretendía nacionalizarse argentino, pues había hecho algunos trámites en ese sentido.

Diligencias policiales—

Se sabe que algunas comisiones de empleados de la división de investigaciones han salido para algunos pueblos de la provincia, donde se presume que vivía la víctima.

Se sabe asimismo que Meo estuvo últimamente radicado en Campo de Mayo y a ese lugar han ido algunos funcionarios de los más activos de la policía.

LESIONADOS EN RIÑA

Dos sujetos cuya detención procura el personal de la comisaría 29, después de un cambio de palabras, hirieron a golpes de puño a Domingo Cosigno.

El hecho, ocurrió esta mañana, en la calle Sucre entre la de Obligado y Cuba.

La comisaría aludida instruye un sumario.

UN VALIENTE

Esta mañana, en la casa de pensión sita en la calle Victoria 133, a raíz de un cambio de palabras sostenida por cuestiones de índole privada se tomaron en pelea un sujeto cuyo nombre reserva la policía y la mujer Carmen Sosa.

En la refriega, resultó con una herida sobre la frente, la última de los nombrados, que le aplicó su rival, a golpes de puños.

Un agente de la comisaría 6.a que fué llamado para intervenir, detuvo al acusado e hizo atender a la herida en una farmacia cercana.

MENORES QUE PROMETEN

En la esquina de las calles California y Zárate, un grupo de menores desconocidos, después de dirigir algunas bromas en alta voz a Seferino Ferraccio, como este le observara, los revoltosos lo lesionaron, al parecer con arma cortante en el rostro.

La víctima denunció lo ocurrido, en el local de la comisaría 30.

Con la intervención de un empleado fué curado en una farmacia cercana.

En Correos y Telégrafos

Comunicaciones telegráficas

Las líneas internas y conexiones internacionales del telégrafo de la nación funcionan con reguaridad, a excepción de las que comunican con el Paraguay, que continúan interrumpidas en aquella jurisdicción.

Cruce telefónico—

La dirección general de ferrocarriles ha autorizado el cruce de hilos telefónicos [illegible] pañía Cooperativa Telefónica, debiendo efectuarse los trabajos con la vigilancia inmediata del ferrocarril citado.

Nuevas oficinas habilitadas para el servicio de valores declarados—

La dirección general de correos y telégrafos ha habilitado para efectuar el servicio de valores declarados, a las siguientes dependencias:

Colonia San Javier (Misiones), hasta 200 pesos; id Santa Rosa, Río Primero (Córdoba), id; id pueblo Nuevo Junín (Buenos Aires), id; id id Parera (Pampa Central) id; colonia Balnearia (Córdoba), id; id Las Heras (Mendoza), id; id Nelson (Santa Fe), id; id Villa Libertad (Entre Ríos), id.

Circulación gratuita de la correspondencia de la dirección de economía rural y estadística agrícola—

La dirección general de correos y telégrafos, con motivo de un pedido formulado por la dirección general de economía rural y estadística agrícola, ha dispuesto notificar por circular a todas las oficinas de la república, para su conocimiento y demás efectos, que los propietarios de máquinas trilladoras presentarán en las dependencias de correos libretas numeradas con la inscripción "Ministerio de Agricultura de la Nación — Dirección de Economía Rural y Estadística Agrícola" en la parte superior de la tapa y "Porte pago" en el centro, para ser enviadas por intermedio de la administración a la dirección impresa que se consigna en la misma tapa.

En tal caso, deberán aceptarse, desglosar y otorgar al remitente el recibo impreso que las mismas contienen en la primera hoja interna y remitirse oficio con la numeración de la libreta a la indicada dirección.

Aprobación de una medida—

La dirección general de correos y telégrafos se ha dirigido al ministro de justicia e instrucción pública, poniendo en su conocimiento que ha pedido de la cámara federal de apelación de la provincia de Buenos Aires, ha impartido las órdenes del caso a sus dependencias en los territorios nacionales de Río Negro, Neuquén, Chubut, y Santa Cruz, a fin de que sean aceptados y transmitidos sin previo pago y por cuenta de ese ministerio, los telegramas que expida el vocal del expresado tribunal, doctor Ricardo Guido Lavalle, por asuntos oficiales, con motivo de la jira de inspección que efectúa dicho magistrado en los juzgados letrados y cárceles de los citados territorios.

En tal virtud, ha solicitado la aprobación de la medida precedentemente adoptada.

En honor del teniente 1º Zanni

En el París Hotel

Revistió caracteres excepcionales la demostración efectuada anoche en el París Hotel en honor del animoso piloto militar teniente primero Pedro L. Zanni, que organizó el Aéro Club Argentino festejando la reciente hazaña aeronáutica llevada a cabo por el aludido oficial. La admiración que esta proeza causó en el país y las simpatías que ha logrado conquistar su autor en el transcurso de su vida como militar y como aviador pusiéronse de relieve en el banquete de anoche.

Alrededor de una mesa esmeradamente adornada sentóse un buen número de comensales, reinando durante la comida alegría y sana expansión al par que grata camaradería. Comentábase en diversas y variadas formas la proeza realizada por Zanni, hablándose asimismo de los resultados de la próxima tentativa.

En el momento de los brindis hizo uso de la palabra el presidente del Aero Club Argentino, ingeniero Mascías, quien en un conceptuoso discurso elogió la hazaña de Zanni que, dijo, serviría de lección provechosa para los estudios de la locomoción aérea, brindando al final por el obsequiado y haciendo votos por la feliz realización de la próxima empresa.

Agradeció luego el teniente primero Zanni la demostración de que era objeto, en el siguiente breve discurso, que fué muy aplaudido:

Tienen todos los hechos, por pequeños que ellos sean, sus causas. Quise en oportunidad de conmemorarse el centenario del paso de los Andes por el ejército del general San Martín, contribuir en la modesta medida de mis fuerzas al mejor éxito de la fiesta, al par que rendir un homenaje sencillo en su forma, pero grande por lo sentido, a la memoria del gran capitán, tratando de cruzar la cordillera en aeroplano para descender en el mismo lugar en que cien años antes y en el mismo día puso el primer sello de la independencia sudamericana.

La rotura de una biela impidióme cumplir mis deseos. Era muy grande el momento y muy pequeño el homenaje, tal vez entendiéndolo así, la suerte se opuso a su realización.

Ella ha impedido más aún: ha impedido que fuera el aeroplano de Newbery, la materialización de su idea, el encargado de dar a la patria esa pequeña satisfacción que hubiera sido la coronación de la obra, la cumplida satisfacción rendida al que fué paladín abnegado y creador de la aviación argentina.

No he buscado gloria ni provecho [illegible] patria un nuevo lauro. Si la suerte ha sido adversa, sólo resta no desmayar, perseverando en la obra que debe ser preocupación constante hasta su completa realización.

Señores: Agradezco doblemente esta demostración de que el A. C. A. me hace objeto.

Tiene ella algo más que su valor intrínseco, hay en ella algo más que el simple aplauso por la obra que no alcanzó a consumarse. Es ella la aprobación del hecho, la insinuación a perseverar en la empresa y como argentino la agradezco más que por el aplauso personal, por lo que de estímulo tiene para todos.

Señores Por el A. C. A., por la aviación argentina.

A continuación el señor Manuel Ramos Vivot, desposeído, como él lo dijo, de la representación de que frecuentemente era investido por el Aero Club, hizo uso de la palabra, teniendo su discurso pasajes muy elocuentes. Al hablar del descenso de Zanni en Punta de Vacas cerca ya de la codiciada meta, dijo el señor Vivot lo siguiente:

Por eso el pueblo argentino que reconoce la maestría de Zanni en el arte del vuelo mecánico, y le quiere por todo ese conjunto de condiciones personales que le caracterizan, experimentó honda pena ante la noticia de que su arriesgada tentativa había sido cumplida sólo a medias; pero mezclada a esa pena hubo una satisfacción muy grande al saberse que el gallardo aviador estaba sano y salvo, y se había adjudicado — a pesar de la interrupción de su magno vuelo — la gloria de haber culminado con su esquife aéreo las más altas montañas, en cuyos valles repercutieron como una clarinada triunfal, las explosiones de su fatigado motor, menos valiente que el corazón del esforzado piloto, porque mientras en éste palpitaba vigorosamente la emoción de la victoria que se avecinaba, aquél se rendía en los dinteles mismos de la meta final.

La suerte, — esa veleidosa dama que toma al azar nuestros destinos — ha sido adversa esta vez a Zanni, como lo fué con Newbery, provocador de ese singular desafío de dominar los Andes; como lo fué con Mascías en su caballeresco desplante de vengar la muerte de un amigo! Honor a los tres, pero para el teniente Zanni un galón más, premio a su varonil esfuerzo, a su bizarría militar, a su abnegación de patriota, pues que jugándose la vida quiso imitar cien años después el desprecio al peligro de que hicieron gala aquellos ilustres varones que salvando las asperezas de una cruzada sin precedentes, transmontaron los Andes para libertar a un pueblo hermano, al mismo por el quo Zanni vislumbró la dulce esperanza de llevarle el día de la histórica fecha, un fraternal mensaje de paz y unión inquebrantable entre argentinos y chilenos, usando como medio de comunicación la vía del espacio, hasta ayer librada sólo para las nubes que vienen y van!

Terminó diciendo:

Entretanto, brindemos señores y aplaudamos con entusiasmo a este "cóndor andino", que en majestuoso vuelo planeado descendió desde los altos picos de la cordillera hasta el pie de la falda, y que hoy le tenemos aquí preparándole nuevas alas para que pueda volar más lejos y más alto.

¡Salud, altivo cóndor!

Asistieron al banquete los señores: ingeniero Alberto R. Mascías, teniente coronel Alejandro Obligado, teniente coronel Mosconi, ingenieros Ernesto Newbery, Vidal Freyre, señor Manuel Ramos Vivot, Augusto Bana, Ramón Herrán, Raúl Apold, José Montedónico, capitanes Goubat y Brihuega, tenientes Rosasco, Candelaria, Matienzo, Many, Udry, Salinas Gómez, subteniente del ejército peruano Ruiz, alférez Protzel del mismo y subteniente boliviano Vázquez, etc.

ESTADO DEL TIEMPO

Reina tiempo bueno en toda la república.

Prevalecen vientos del norte excepto en Chubut y en la región andina, donde soplan vientos del sud o del sudoeste.

Hubo poco cambio de temperatura.

La presión atmosférica ha bajado algo y parece que se está desarrollando una presión baja en el sudoeste del país, mientras que la presión continúa muy alta en las provincias del este

Probabilidades del estado del tiempo hasta las 8 p. m. de mañana:

En general: buen tiempo con excepción de lluvias aisladas en la Pampa y en las provincias del sudoeste.

Provincia de Buenos Aires y Pampa Central: nordeste, bueno con temperatura en leve ascenso; sudoeste, lluvias aisladas el viernes, poco cambio de temperatura.

Santa Fe, Entre Ríos, Corrientes, Santiago y norte de Córdoba: bueno con temperatura en leve ascenso.

Mendoza, San Luis y sud de Córdoba: lluvias aisladas, poco cambio de temperatura.

Catamarca, La Rioja, San Juan, Jujuy, Salta y Tucumán: bueno con temperatura en leve ascenso.

Río Negro, Neuquen, Chubut y Santa Cruz: lluvias aisladas con temperatura en descenso.

Café Paulista
São Paulo
BRASIL
Especial para familias
CAFES FINOS
TOSTADOS
Se reparte a domicilio
O. ALVES DE LIMA y Cía
CASA CENTRAL
SALTA, 43[illegible]
U. T. 2209 - 4499 y 966 Libertad, con 11 aparatos internos.
BUENOS AIRES

Colección de avisos modelos de "La Época" -- Modelo nº 17

¿HAN VISTO Vds. A
PUSSY-WILLOW
Marca registrada
La seda más hermosa del mundo en todos los colores del arco iris?
y
KHAKI-KOOL
Marca registrada
para trajes de Sport. La seda inmejorable para vestidos en un CLIMA TROPICAL?
PIDANOS INFORMES MENCIONANDO "LA EPOCA"
SEDAS DE LUJO DE MALLINSON
H. R. MALLINSON & COMPANY
255 Fourth Avenue, Nueva York, E. U. A.

LAS CARRETILLAS
BULL FROG
SON PARA LABORES RUDAS

Construídas de manera que el peso queda distribuído uniformemente. Espacio amplio para la carga. Equipadas con nuestra rueda especial "Never Break".
Las carretillas Bull Frog se hacen en formas distintas que se adapten a la conducción y carga de carbón, cenizas, moldes de fundición, arena, cascajo, cemento armado y uso general. Estas formas especiales han resultado admirablemente adaptables al empleo especial para que están destinadas.
También fabricamos los famosos carros de mano de cemento armado "Bull Frog" y las traillas "Bull Frog", así como un surtido completo de carrotillas abiertas de madera y en forma de caja.
Pídanos precios y nuestro catálogo descriptivo, completo e ilustrado.
Toledo Wheelbarrow Company
TOLEDO, OHIO, E. U. A.
Al pedir catálogos o informes, menciónese este aviso de LA EPOCA.

FERROCARRIL CENTRAL ARGENTINO

LAS SIERRAS DE CÓRDOBA

El Punto Ideal para Veraneo

Córdoba, Alta Gracia, Cosquín, La Falda, Valle Hermoso, La Cumbre, San Esteban, Capilla del Monte

Boletos veraniegos a tarifa reducida de Retiro y Rosario

El rumbo más rápido

Economía de horas en el viaje.

Informes: B. MITRE 299 y ESTACION RETIRO

C. H. PEARSON.
GERENTE

Unión Cívica Radical

CIRCUNSCRIPCION 6.ª

San Carlos Sud

Este comité ha organizado un festival extraordinario, en beneficio de los damnificados en La Rioja, que se celebrará el viernes 16 del corriente, a las 8.30 p. m., en el local del teatro-cine "Presidente Roca", Rivadavia 3753, y en cuyo acto se desarrollará el siguiente programa:

Primera parte: 1.º Ouverture por la orquesta; 2.º Biógrafo, cinta dramática; 3.º Liszt: Rapsodia número 2, piano, por la profesora señorita Amparo Jorje; 4.º Dúo de guitarra, por los señores Teófilo y Mario Lespés.

Segunda parte: 1.º Sinfonía por la orquesta; 2.º Discurso por el doctor Julio del C. Moreno; 3.º Hauser: Rapsodia Húngara, por el joven violinista Juan A. Ghirlanda, acompañado al piano por la señorita Amparo Jorje; 4.º Duarte, célebre excéntrico.

Tercera parte: 1.º Sinfonía por la orquesta; 2.º Los hermanos Elías, reyes de la variedad; 3.º Incógnita, cantante en su nuevo repertorio; 4.º "Los críticos de la Scala", murga dirigida por el señor Aurelio López.

CIRCUNSCRIPCION 9.ª

Balvanera oeste

La C. D. del comité de la circunscripción 9.ª se reunirá en sesión extraordinaria hoy, a las 8.30 p. m., en su local, Bermejo 53, para tratar asuntos de importancia.

Se ruega a los señores miembros de [illegible]

[illegible] CIRCUNSCRIPCION [illegible]

Consecuentes con la campaña iniciada últimamente, el Centro Obrero Radical de Flores ha organizado para la corriente semana una serie de conferencias públicas que se realizarán en los días, hora y lugar que pasamos a indicar:

Jueves 15, a las 8 p. m., en Carabobo y Montes.

Sábado 17, a la misma hora, en Directorio y San Pedrito.

Domingo 18, a las 4.30 p. m., en Cayena y Avenida San Martín.

El mismo día, a las 8.30 p. m., en Gaona y Nazca.

En las diversas conferencias hablarán los ciudadanos: doctor Italo A. Nápoli, Ricardo V. Muscio, Pablo Martignoni y Natalio Firpo y los obreros Francisco Rodríguez, Dante Rovella, Carlos Morante, Ricardo Wap Horn y Ramón González.

"RADICALES DEL 93"

Nos comunica la comisión provisional de los radicales revolucionarios del 93, que sigue recibiendo entusiastas inscripciones y adhesiones de la capital y provincias en la secretaría provisoria, que funciona en la calle Lavalle 1172; y permanecerá abierto el registro respectivo los días hábiles de 2 a 6 p. m., a los efectos correspondientes.

BUENOS AIRES

Proyecto de declaración

ROQUE PEREZ, marzo 15. — La comisión directiva de la Unión Cívica Radical de Roque Pérez, en su sesión del día 11 del corriente, hace la siguiente declaración:

1.º Desautorizará toda publicación ya sea en forma de semanario o folleto, que, a pesar de que sus propósitos sean defender los principios de nuestra carta orgánica y con fines de propaganda, siempre que previamente no sea autorizado por el comité local.

2.º Desestimará en forma decisiva ya sea en publicaciones, circulares o carteles, toda publicación permanente y transitoria que se imprima en la localidad y que no sea armónica con los principios del partido.

3.º Expulsará del comité local y anulará toda adhesión que no concuerde con las resoluciones de la mayoría de su mesa directiva y tendrá especial atención en hacerlo con todo adherente que en cualquier forma hiciera una propaganda, insidiosa en perjuicio de los intereses del partido y de sus adherentes.

4.º La secretaría del comité habilitará días y horas a los efectos de re[illegible] tanto en el orden provincial como en el nacional, debiendo concurrir munido de sus respectivas libretas de enrolamiento.

CIRCULOS DE OBREROS

CONFERENCIAS POPULARES

El viernes 16, en Nicaragua y Carranza, a las 8.30 p. m., oradores. Demetrio J. Pérez, José M. Samperio, Juan B. Podestá y Pbro. Dionisio R. Napal.

El sábado 17 a las 8.30 p. m. en Bme. Mitre 890, celebrará sesión el C. Mariano Moreno. Usarán de la palabra los señores Carlos Mazza, Salvador Abaurrea, Santiago L. Assalini.

Sábado, 17 a las 8.30 p. m. Orador: Pbro. Dr. Andrés Calcagno. Tema: El socialismo y su obra.

Domingo 18, en el local Félix Frías, a las 3 p. m. Orador: Pbro. Gustavo J. Franceschi.

Domingo 18, a las 5 p. m. en la plaza Italia. Oradores: Justo M. Gómez, V. Contreras Miranda, Juan B. Podestá y Dr. Leandro B. Astelarra.

Domingo 18, el C. de Avellaneda, en la plaza Alsina, a las 5 p. m. Oradores: José M. Samperio, Carlos Conci, Dionisio R. Napal.

Lunes 19, comisión de acción popular, en la plaza del Congreso a las 8.30 p. m. Oradores: Samuel W. Medrano, Juan B. Podestá y Podestá y Pbro. Gustavo J. Franceschi.

Martes 20, San Bernardo, en Rivera y Canning, a las 8.30 p. m. Oradores: Demetrio J. Pérez, J. A. Sanguinetti, R. Montero Goyena y Pbro. F. Olivari.

Miércoles 21, en Gazcón y Córdoba, 8.30 p. m. Círculo de San Carlos, oradores: Francisco Bollini, A. Oliart, José M. Samperio y Pbro. Luis Antonio Iribarre.

Viernes 23, Balvanera, en la plaza del Congreso a las 8.30 p. m.: oradores Enrique Radaelli, Norberto S. Repetto, Modesto Valls y Pbro. D. R. Napal.

Sábado 24, Santa Lucía, en Montes de Oca 320, a las 8.30 p. m. Orador: Pbro. Dr. Alberto Molas Terán. Entrada libre.

Domingo 25, Balvanera, en la plaza del Once, a las 8 p. m. Oradores: J. Siffredi, J. D. Podestá y Pbro. Andrés Calcagno.

DE LA PLATA

CONCEJO DELIBERANTE

Esta tarde a las 4 debe reunirse el concejo, cuyos miembros están citados especialmente con objeto de tratar como primer asunto el presupuesto del concejo.

—A las dos de la tarde se constituyeron las comisiones internas designadas en la última sesión, nombrando sus autoridades y fijando los días de reunión.

EL REGIMIENTO 7

Con el objeto de preparar la bienvenida al regimiento 7 de infantería que debe llegar a esta ciudad de un momento a otro, una comisión compuesta por los señores José Díaz, Julio Villamayor y doctores Juan C. Lozano, Juan C. Pedemonte, Manuel Cañas y Luis P. Ratti, realiza trabajos para dar mayor lucidez al acto.

DIRECCION DE ESCUELAS

Se entrevistó ayer con el director de escuelas de la provincia, una comisión de vecinos de General Paz, encargada de poner en conocimiento del señor Sánchez Viamonte los manejos del concejo de aquel partido, que persigue, sin causa que lo justifique, a la directora de la escuela local número 1, habiendo dispuesto su traslado sin sin justificación alguna.

El director de escuelas escuchó a la comisión y prometió enviar a General Paz un inspector, a fin de que le informe sobre el asunto que ha motivado la reclamación.

BECAS PROVINCIALES

En acuerdo de ministros, se resolvió ayer que las becas para la facultad de agronomía y veterinaria, sean acordadas a razón de 30 pesos mensuales.

El número de becas es de 16.

UNIVERSITARIAS

POLITICA UNIVERSITARIA

Los alumnos de la Facultad de Derecho encuéntranse en plena actividad política, con motivo de la próxima renovación de las autoridades del Centro Estudiantes de Derecho. Como es notorio, el acto eleccionario da lugar, todos los años, a una campaña de propaganda previa de parte de los partidos en lucha, propaganda que se traduce en un movimiento activo e intenso, no registrado hasta la fecha, en la época presente.

Hasta ahora habían sido dos los partidos que intervenían en la lucha, el blanco y el azul, pero este año se ha producido una escisión en el grupo azul, anarquizado, dividido en dos tendencias antagónicas.

La lista azul, sostiene como candidatos a José María Monner Sans y Manuel Pintos, para presidente y vice respectivamente, y los azules disidentes propician a José A. Basílico y Eduardo Madariaga, estudiantes aventajados los cuatro.

La lista blanca, ha proclamado también sus candidatos que son Eduardo J. Bullrich, para presidente y Raimundo R. Meabe, para vice, y tal como se presentan las cosas, tiene sino asegurado el triunfo, mayores probabilidades sobre su rival en la lucha.

Es bueno tener presente, a este respecto, las causas determinantes de esa ventaja; son ellas, en primer término, las reyertas internas del partido azul que a más de dividir sus elementos, han introducido la desmoralización dando lugar a que muchos se incorporaran al partido blanco; luego que la lista blanca venció el año anterior, y su administración constituye un modelo de progreso, y por último la suma de prestigios que encarnan los candidatos proclamados: Eduardo Bullrich, el mejor alumno de la Facultad y Raimundo Meabe, el más popular de los estudiantes.

FACULTAD DE DERECHO

Resultado de exámenes

Derecho romano (1a parte), Oliver Sarachaga Herculano, distinguido; Livio E. F., López del Cerro M., Ginocchio C. A., Lencinas J. H., Spont J., Ferré B., Pereyra F., Pawlosky A., aprobados.

FACULTAD DE CIENCIAS ECONOMICAS

Reunión de mesas examinadoras

Hoy se reunirán en esta Facultad de Ciencias Económicas, las siguientes comisiones examinadoras: A las 8 a. m., estadística; a las 10 a. m., política comercial y régimen aduanero comparado; a las 5.30 p. m., legislación industrial (alumnos de 3.o, 4.o y 5.o año); matemática financiera (1.o y 2.o curso); geografía económica nacional (1.o y 2.o curso); a las 9 p. m., legislación civil; derecho internacional, comercial y legislación consular.

Reunión de Comisión—

Hoy, a las 10 de la mañana, se reunió la comisión de enseñanza y programas, para tratar diversos asuntos.

Inauguración de cursos—

El viernes 16 del corriente se inaugurarán las clases de esta Facultad, de acuerdo con el siguiente horario: Tecnología industrial y rural: martes y jueves, de 8.30 a 9.25 a. m., y los sábados, cada quince días, de 8.40 a 9.25 a. m.; geografía económica nacional (primer curso): martes y jueves, de 6 a 6.45 p. m., y los sábados, cada quince días, de 8 a 6.45 p. m.; legislación civil: miércoles y viernes, de 7 a 7.45 p. m., y los lunes, cada quince días, de 7 a 7.45 p. m.: legislación comercial (primer curso): miércoles y viernes, de 8.40 a 9.25.

Contabilidad: Miércoles y viernes, de 7 a 7.45 p. m., y los lunes, cada quince días, de 7 a 7.45 p. m.; fuentes de riqueza nacional: martes y jueves, de 7.45 a 8.30 a. m., y los sábados, cada quince días, de 7.45 a 8.30 a. m. Seminario: geografía económica nacional (segundo curso): martes y jueves, de 6 a 6.45 p. m., y los sábados, cada quince días, de 6 a 6.45 p. m.: economía política (primer curso): lunes y viernes, de 7.45 a 8.30 a. m., y los miércoles cada quince días, de 7.45 a 8.30 a. m.: legislación comercial (segundo curso): martes y jueves, de 8.40 a 9.25 a. m., y los sábados, cada quince días, de 8.40 a 9.25 a. m.

Bancos: Martes y jueves, de 7.45 a 8.30 a. m., y los sábados, cada quince días, de 7.45 a 8.30 a. m.: economía política (segundo curso): martes y jueves, de 8.40 a 9.25 a. m., y los sábados, cada quince días, de 8.40 a 9.25 a. m.; sociedades anónimas y seguros: lunes y viernes, de 6 a 6.45 p. m., y los miércoles, cada quince días, de 6 a 6.45 p. m.; historia del comercio: lunes y viernes, de 7 a 7.45 p. m., y los miércoles, cada quince días, de 7 a 7.45 p. m.: legislación industrial: martes y jueves, de 6 a 6.45 p. m., y los sábados, cada quince días, de 6 a 6.45 p. m.

Política comercial y régimen aduanero comparado: Lunes y viernes, de 8.40 a 9.25 a. m., y los miércoles, cada quince días, Seminario, de 8.40 a 9.25 a. m.: finanzas: martes y jueves, de 8.40 a 9.25 a. m., y los sábados, cada quince días, de 8.40 a 9.25 a. m.; derecho internacional comercial: martes y jueves, de 7.45 a 8.30 a. m., y los sábados, de 7.45 a 8.30 a. m.; legislación consular: lunes y viernes, de 7.45 a 8.30 a. m., y los miércoles, cada quince días, de 7.45 a 8.30 a. m.

Régimen agrario: Lunes y miércoles, de 6 a 6.45 p. m., y los viernes, cada quince días, Seminario, de 6 a 6.45 p. m.: transportes y tarifas: lunes y viernes, de 8.40 a 9.25 a. m., y los miércoles, cada quince días, de 8.40 a 9.25 a. m., Seminario; régimen económico y administrativo de la constitución: todos los martes, Seminario, de 7 a 7.45 p. m., y los viernes, cada quince días, Seminario, de 7 a 7.45 p. m.

CENTRO ESTUDIANTES DE CIENCIAS ECONOMICAS

La secretaría de este centro ha citado para hoy, a las 6.30 de la tarde a los miembros de la comisión de hacienda, a efectos de resolver las propuestas presentadas para licitación de apuntes.

—La administración de este centro, a partir del lunes próximo, permanecerá habilitado al público, de 7 y 30 a. m. a 10 a. m., y de 5 y 30 p. m. a 8 p. m.

FACULTAD DE CIENCIAS MEDICAS

Mañana, a las 9 a. m., se reunirán las comisiones examinadoras de bacteriología y patología externa; a las 9.30 a. m., semiología y ejercicios clínicos (doctor Speroni), y física médica; a las 9 p. m., anatomía topográfica.

—Mañana, a las 8 a. m., el doctor G. Aráoz Alfaro inaugurará su curso de semiología, en el anfiteatro de anatomía patológica.

—El doctor Zárate dictará su clase los lunes, miércoles y viernes, de 11 a 12 (clínica obstétrica), en el hospital Ramos Mejía.

—Los trabajos prácticos de cirugía (cátedra del doctor Gandolfo), se realizarán en el hospital de Clínicas los martes, jueves y sábados, de 7 y 30 a 10 a. m.

INSTITUTO SUPERIOR DE ECONOMIA DOMESTICA

CARLOS CALVO 922

La apertura de las clases tendrá lugar el 15 de marzo de 1917.

Asignaturas: Cursos completos de economía doméstica para la formación de profesoras diplomadas.

Cursos particulares para señoras y señoritas, de: cruz roja con opción al diploma especial, cocina, puericultura, corte y confección, labores y encajes, planchado, taquigrafía, dactilografía.

Cursos gratuitos para obreras.

Cursos especiales para cocineras con opción al diploma.

Pensionado para señoritas.

El "Consejo General de la Sociedad Conferencias de Señoras de San Vicente de Paúl".

LENCERIA BLANCO

LA ELEGANCIA, BONDAD y PROLIJA CONFECCION de toda la ropa que presentamos para señoras, niñas y bebés, lo mismo que la excelencia de todos los artículos que ofrecemos en nuestro departamento de Blanco, mantienen en unión de los precios equitativos que señalan, latente el interés que desde un principio despertó esta venta entre nuestros múltiples favorecedores.

Grandiosa exposición y venta

CAMISAS de muy buen bramante, confección especial para señora, con adorno de festón y alforcitas a. . . . . . $ 0.80

CAMISAS de bramante especial, escote festoneado y vainillas sobre el mismo género, modelo práctico a. . . . . $ 1.00

CAMISAS de fino bramante, con adorno de tira bordada y puntilla, o bordadas a mano y festoneadas, modelos prácticos a pesos. . . . . $ 1.20

CALZON de bramante muy buena clase, adornado con tira bordada y alforcitas, a pesos. . . . . $ 0.85

CALZONES de fino bramante [illegible], para señoras, adornados con puntillas de hilo y vainilla de broderie, o con linda tira y entredós bordados, confección muy buena a. . . . $ 1.20

CAMISONES de madapolán, adornados con entredós bordados y alforcitas, modelo muy práctico, para señoras, a pesos. . . . $ 1.70

ROPA BLANCA para niñas, muy buena clase y adornada con varios estilos de puntillas y broderies finas, desde. . . $ 0.75

CORSES de coutil blanco, buena clase, sólido y cómodo, lavable para señora a. . $ 2.70

[illegible] para señoras a. . . . . $ 3.90

JUEGOS de cama camera, de rico crea, con bordados y vainillas, compuesto de una sábana, dos fundas y un cuadrado, el juego a. . . . . $ 11.50

SABANAS de buen crea, dobladillo, muy amplias, para una plaza a. . . . $ 2.25

Para cama camera a. . . . . $ 3.25

SABANAS de crea, muy buena clase, con vainillas y festón, para 1 plaza a $ . . $ 2.80

Para cama camera a. . . . . $ 3.90

FUNDAS de madapolán vainilladas y festoneadas con una abertura a. . . . $ 0.55

CUADRADOS bordados juego [illegible] a. . . . $ 1.40

COLCHAS de [illegible] blancas muy buena clase, con fleco, para una plaza a. . . $ 3.75

TOALLAS afelpadas blancas muy suaves a pesos 1.75, pesos 0.75 y . . . $ 0.65

BRAMANTE sin apresto, especial para ropa interior, la pieza de 10 yardas a. $ 4.95

SERVILLETAS de algodón para mesa, muy durables, la docena a. . . . . $ 1.25

ALEMANISCO de algodón para manteles, ancho 1.50 centímetros, el metro. . . $ 1.10

[illegible] pesos 2.90

Continúa con gran éxito difundiendo sus apreciables ventajas, nuestra venta especial de **MENAJE.**

TIENDA SAN JUAN

Gallineros para Embarques

Soldados eléctricamente. Esto equivale realmente a un gallinero de una pieza entera de metal. Duran el triple que los huacales de madera. No exigen composturas. Ligeros. Higiénicos. No se corroen. Pueden anidarse estando vacíos para que ocupen poco hueco.

Parrillas para Deportistas y para Acampar

Hechas de alambre grueso y reforzado

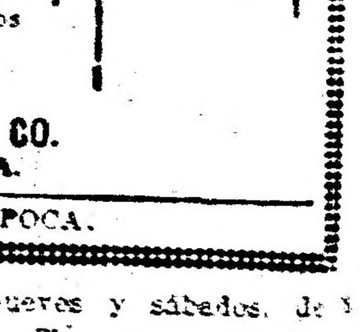

También fabricamos emparrillados para hornos de estufas, rejas para asadores, gallineros para certámenes de avicultura, porta-botellas de leche, taburetes de acero para fábricas y artículos de alambre sobre pedidos especiales.

Pídanse las circulares ilustradas.

UNITED STEEL AND WIRE CO.
Battle Creek, Mich., E. U. A.

Al escribir refiérase a este aviso de LA EPOCA.

H. LANGE

EXPORTACIONES *Whitehall Building, New York City, E.U.A.* IMPORTACIONES

COMISIONES

Deseamos relacionarnos con comerciantes extranjeros, para servirles como compradores residentes en la adquisición de toda clase de productos americanos; tenemos conocimiento íntimo de las industrias americanas y hacemos compras con todo cuidado dando inmediata atención a los pedidos que recibimos.

Somos también agentes locales de fabricantes y productores extranjeros. Garantizamos los más altos precios por embarques en consignación, y rendimos cuentas de venta con toda prontitud. Envíenos usted muestras y cotizaciones. SOLICITAMOS CORRESPONDENCIA.

Dirección cablegráfica: "PAPERGRET" — Claves: A. B. C. 5.ª edición, Lieber's

CARROS ACME

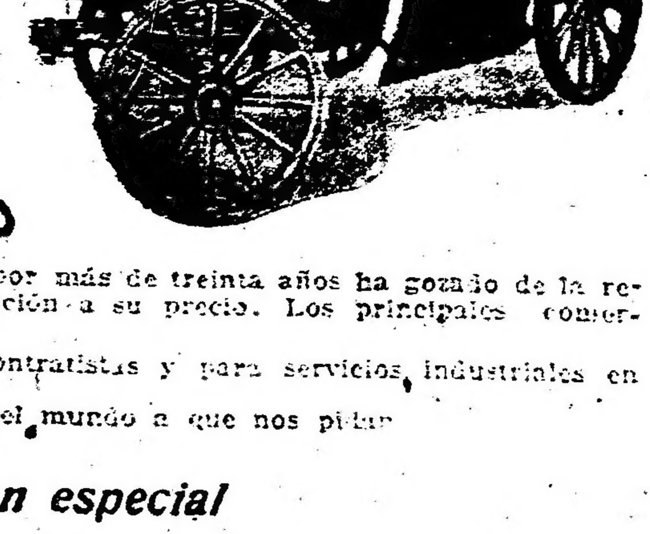

SU EXCELENTE CONSTRUCCION ES GARANTIA DE SU GRAN DURABILIDAD

Los carros "Acme" no cuestan más que los ordinarios, pero por más de treinta años ha gozado de la reputación de ser los mejores que se han logrado producir en relación a su precio. Los principales comerciantes del ramo en Estados Unidos los venden.

Construímos todos los últimos modelos, para hacendados, contratistas y para servicios industriales en general.

Se invita a los detallistas de todas partes del mundo a que nos pidan el catálogo ilustrado y la nota de precios.

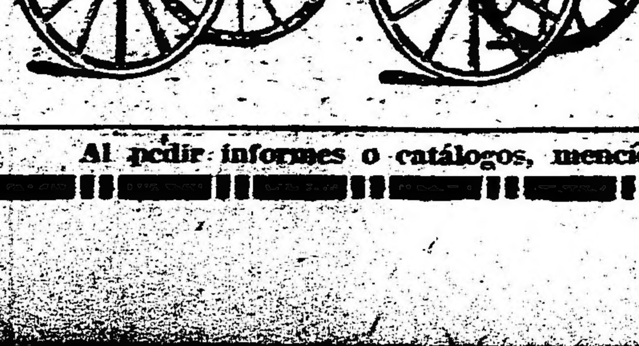

Damos atención especial al comercio de exportación

Acme Wagon Co.

EMIGSVILLE, YORK COUNTY, PA. E. U. A.

Al pedir informes o catálogos, menciónese este aviso de LA EPOCA.

Hotel y Restaurant "CONDAL"

CUBIERTO 1 $ — COMIDA A LA CARTA — Habitaciones desde 2 $

Gran Confort — 740 - VICTORIA - 740

U. Telef. 207, Avenida — BUENOS AIRES

CRONICA SOCIAL

De Mar del Plata:

El lunes próximo se llevará a cabo la solemne inauguración de la escuela parroquial, acto que será prestigiado por un grupo de damas y caballeros espectables, designados en carácter de padrinos.

La escuela parroquial de Mar del Plata es otra de las obras llevadas a término feliz con la cooperación eficaz de los católicos favorecidos de la fortuna que periódicamente visitan el balneario. Representa uno de los aspectos de la acción social benefactora que de acuerdo con las tendencias modernas debe acompañar a la fe religiosa.

Junto al templo, la escuela, — he ahí la fórmula que traduce la palabra de orden de la glesia y que el clero y los fieles procuran hacer efectiva en todas partes del mundo.

No son pues la moda y la vanidad las únicas beneficiadas con el auge extraordinario del turismo elegante en esta favorecida playa. Al retirarse, el oleaje mundano deja el sedimento de una utilidad práctica que se manifiesta en obras como la escuela parroquial.

El nuevo establecimiento abre sus puertas a la niñez indigente que aquí da un porcentaje alarmante. Bajo el brillo exterior de la opulenta ciudad balnearia, germinan necesidades apremiantes, verdaderos problemas que no podían pasar inadvertidos para el celo del cura párroco presbítero Luis María Fantón.

De ahí esta empresa, halagüeñamente coronada por el éxito.

La escuela se ha instalado en los altos de las casas pertenecientes a la parroquia, junto al templo de San Pedro, con un plantel de 190 niños. La enseñanza será completamente gratuita, y cristiana desde luego.

La ceremonia de la inauguración se efectuará, como decimos, el lunes 19, día de San José, bajo cuyo patrocinio la coloca el P. Fanton.

A las 10 a. m. se oficiará en el templo nombrado una misa solemne, en la cual los coros estarán a cargo de los socios del círculo de obreros y de la cofradía del Santísimo.

Terminado este acto, la concurrencia se trasladará al local de la escuela, donde se hará la bendición y se pronunciará un discurso.

Acto seguido se procederá a la colocación de la piedra fundamental del edificio para local social del círculo de obreros, que se levantará al lado.

También el P. Fanton consagra especial atención a los obreros católicos, como debe hacerlo todo cura de la época actual.

Debido a sus gestiones el señor Jacinto Peralta Ramos ha donado, en el cementerio local, un panteón para los socios del círculo.

El mismo señor Peralta Ramos contribuye con 50.009 ladrillos para el edificio a construirse.

—Después de una breve temporada en el balneario, regresan hoy a ésa la señora Lola Anchorena de Elortondo y sus interesantes hijas Mercedes y Dolores.

La familia de Elortondo se instalará en su residencia de San Isidro por el resto de la temporada.

—Ayer, miércoles, fué el primer día típico del clásico marzo marplatense.

Un día magnífico, sereno, con un cielo límpido y un sol de gloria difun- [illegible] de la playa, los grupos formaban un alegre festón de matices los más variados. Brillaba lustrosa la escama de tejas o pizarra de chalets coquetos de la loma, y las flores recién abiertas salpicaban con puntos de color el verde césped de parques y jardines.

Estos son los días que tanto se hacían esperar, días capaces de prolongar la temporada hasta más allá de la semana santa.

La rambla cobró un aspecto de resurrección triunfante. El desfile del medio día fué numerosísimo y el de la tarde se prolongó hasta pasadas las 8 de la noche.

—Hoy parten para ésa, el señor Alfredo T. Fernández, señor Sylvia Fernández de Fernández y su hija.

—Se jugó ayer en el golf el concurso para damas, disputándose la copa "El Diario".

Resultaron vencedoras la señorita Antonia Quiñones de León y Mrs. O'Farrell con un total de 69 puntos.

Con motivo de ese partido se originó en el golf una lucida reunión social. Vimos allí a las señoras:

María Elena Green de del Solar, Elisa Ortiz Basualdo de Alvear, Felisa Saavedra de Ledesma, Josefina Achával de Cantilo, Carmen Oliden de Zuberbühler, Josefina Pirán Basualdo de Ferrer, Juana Castro Quirno de Barreto, Lucrecia Urdinarrain de Castaño, Erolia Rubio de Piñero, Carmen Adela Sánchez Elía de Quntana, Maggie Harrington de Nicholson Juana María Hammer de Obarrio, Cora Fragueiro de Escalada, Elvira Urioste de Gómez Molina, Marcela Duggan de Torres, María Julia Brinckmann de De Bary, Elina Soto de Cramer, Matilde Martínez de Ayerza, Juliana Udaquiola de Sommer, Elvira Pérez de Cranwel, Sofía Moss de Rodríguez Saráchaga, Mercedes Paz de Ocampo, María Ayerza de Peró, Mercedes Bunge Guerrico de López, Lucrecia Salas de Peña, Mercedes Elortondo de Alvear, Anatilde de González Guerrico de Demaría, Josefina Soto de Udaondo, Angela Lastra de Bidau, Isabel Butler de Casal, Clotilde Hita de Etchepareborda, Sara Rosa de Lamas, Otilia Alcorta de Rodríguez, Silvia Saavedra Lamas de Pueyrredón, Elena Estoves de Estrada, Isabel Quiñones de León de Christophersen, Anatilde Guerrico de López Segura.

Señoritas: Antonia Quiñones de León, Julieta y María Isabel Pueyrredón, Antonieta Lamas, Elena Jiménez Cilley, María Elena Cásares, Mercedes Ocampo Paz, Sofía Cranwell, Susana Ayerza, Celia Sommer, Inés Frers, María Julia De Bary, Ana María Green, Lilly Mac Donald, Juana y Valentina Sáenz Valiente, Celia Cano, Elena Cramer, Josefina Cantilo, Lía Piñero, Zulema y Estela Zuberbühler, Ester Cantilo, Amalia Gowland, Mary Ballesty, Angélica Gómez Molina, Angélica Molina Crisol, Elsa y Giselle Shaw, Elena Cullen, Justina Olivera, María Clotilde Etchepareborda, Lilly Harrington, María Luisa y Susana Ledesma, Vera y Valeria Scott, Sara y María Leonor Piñero, Lucrecia y Amalia Castaño, Carmen Estrada, Mercedes de Alvear, Susana De Bary, Rosa y Agustina Gache, Josefina Ferrer, Marcela Torres, Cora y Margarita Escalada, Delia Duffour, Juana María, Margarita y Teresa Obarrio, Julieta y Esther Gandolfo.

◎◎◎

Por el obispo de la Serena y canónigo honorario de nuestra iglesia metropolitana, monseñor doctor Ramón Angel Jara, con cuya desaparición ha perdido la iglesia católica uno de sus más caracterizados representantes, mandarán oficiar misas mañana en la Catedral, el arzobispo de Buenos Aires y Cabildo Metropolitano.

◎◎◎

En los salones del Centro Paraguayo tendrá lugar el próximo sábado a las 9.30 de la noche, una recepción en honor del señor Eduardo Schaerer, ex presidente de la república vecina.

A dicha fiesta concurrirán, además del obsequiado, el ministro plenipotenciario del Paraguay, señor Saguier, y un núcleo de distinguidas personalidades.

◎◎◎

Fueron inhumados esta mañana en el cementeerio del Norte, los restos del señor José A. Avellá, caballero de larga actuación en nuestros círculos administrativos.

El señor Avellá supo conquistar en el desempeño de los cargos que ocupara, las simpatías de cuantos lo conocieron, que se manifestaron en forma elocuente en el acto del sepelio.

◎◎◎

Será consagrado hoy el enlace de la señorita Clara Lema con el señor Felipe S. López.

Serán padrinos la señora Rosa L. de Luna y el doctor Justo P. Lema.

Actuarán como testigos en el acto civil los señores Ramón Peña y Dalmacio Luna por la novia, y los señores Domingo A. Mendoza y Atallva López por el novio.

◎◎◎

[illegible] sentimiento del doctor Juan B. Ehuletche, ocurrido en el día de ayer.

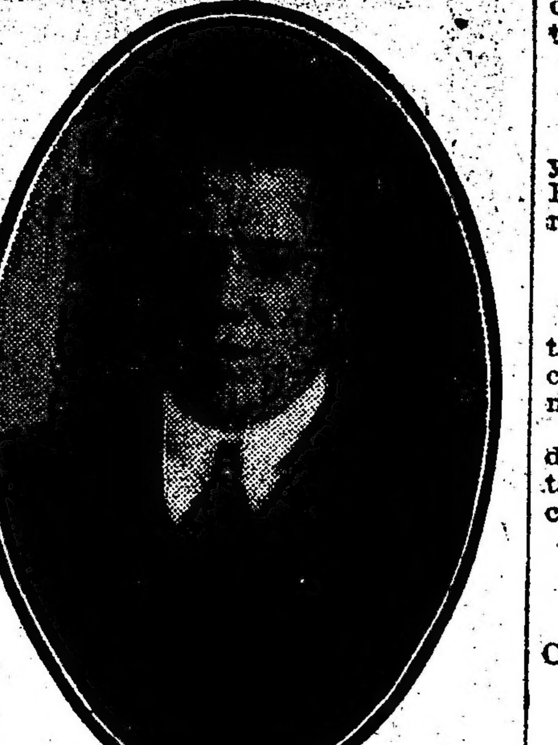

El extinto, durante su larga actuación facultativa, dejó bien sentados prestigios por su capacidad al par que por sus dotes caballerescas.

En el acto del sepelio de sus restos, que tendrá lugar, previa misa de cuerpo presente en el cementerio del Norte, mañana a las 11, se exteriorizarán las múltiples simpatías que contaba el señor Ehuletche en nuestros círculos científicos y sociales.

◎◎◎

De San Isidro:

Anoche fué servido en el hotel Vignolles, el banquete que los amigos del doctor Humberto N. Gómez le ofrecían con motivo de su traslado definitivo a la Pampa.

Ofreció la demostración en un conceptuoso discurso el señor Julio César Urien, contestando luego el obsequiado.

El doctor Gómez invitó luego a los comensales con una copa de champaña en su domicilio, prolongándose así la reunión en medio de franca cordialidad.

◎◎◎

Por la señora Regina G. de Pedrotta se oficiarán misas el sábado próximo, a las 9.30 en la capilla de Nuestra Señora del Carmen.

◎◎◎

Sigue estacionaria la mejoría del arzobispo monseñor Espinosa.

◎◎◎

El próximo sábado se realizará en el salón teatro de la Sociedad Italiana un festival a beneficio del hospital Petrona Villegas de Cordero.

DE MAR DEL PLATA

Señor Pedro Christophersen y señora Carmen Alvear de Christophersen

Se ha preparado un extenso y variado programa de concierto, en el que tomarán parte distinguidos aficionados.

◎◎◎

Esta noche será bendecido en la mayor intimidad el enlace de la señorita Esteva A. Castelli, con el teniente coronel Juliano M. Byrón.

◎◎◎

En el salón de fiestas del Tigre Hotel, tendrá lugar esta noche el "dinerconcert" que viene realizándose semanalmente con tanto éxito.

El sábado próximo en el mismo, tendrán lugar las audiciones del pianista señor Maurice Dumesnil, cuyo anuncio ha despertado tan vivo interés.

◎◎◎

Pará el hogar:

CURVINA AL HORNO CON ARROZ

Ingredientes: curvina, tomates, arroz, manteca, cebollas y sal.

Límpiese una curvina la que debe dejarse entera y frotarla con sal.

Se pelan tomates en agua hirviendo y se les saca con una cucharita el agua y las semillas, partiéndolos al través.

Se remoja la cantidad de arroz necesaria, en agua caliente.

Untese una fuente con manteca y colóquese en ella la mitad de los tomates y media cebolla cortada en rebanadas finas.

Luego se echa manteca derretida y el arroz.

Se vuelven a colocar tomates y cebollas, se sala bien todo y se coloca encima el pescado.

Rocíese éste con bastante manteca y póngase en el horno bien caliente.

Es necesario que permanezca en el horno durante tres cuartos de hora para estar cocido y hay que rociarlo a ratos con manteca derretida.

MARRON GLACE

Ingredientes: castañas, leche, vainilla, anís en grano y almíbar.

Se pela un kilo de castañas y se las pone a hervir en leche con vainilla y un poco de anís en grano.

Cuando están blandas, se retiran y para que no se deshagan se les pone media cucharadita de alumbre.

Una vez enfriadas, se las saca de la leche y se enjuagan en agua tibia.

Aparte se hace un almíbar a punto alto y se pone en él las castañas.

Déjense hervir durante quince minutos a fuego moderado; luego se retiran del fuego y se dejan en la misma vasija.

Al día siguiente se hacen hervir otros quince minutos, repitiendo esta misma operación al tercer día.

Si el almíbar no se ha consumido, se sacan las castañas y se dejan escurrir hasta que puedan envolverse en papeles.

◎◎◎

Ha experimentado un pequeño alivio dentro de la gravedad de su estado, el doctor Julio A. Rojas.

—Es más satisfactorio el estado del señor Eduardo González Cárman.

—Se halla enfermo de algún cuidado el señor Pedro Luro (hijo).

—Sigue mejor el señor Carlos Sastre.

—Mejorado el señor Ricardo Pillado.

—Continúa delicada la señora Manuela Luque de Reisig.

◎◎◎

Han partido:

Para Cacheuta, los señores Benito Villanueva, Justo Saavedra y Benjamín Roque.

—Para el mismo punto, la señorita Victoria Aguirre.

—Para Córdoba, los señores Santiago Ellicagaray, su señora Dolores Fontana y su hija Lola, Félix Garzón y Raúl Argañaraz.

—Para Entre Ríos, el señor Celestino Marcó.

—Para Rosario, el señor Mariano Goyenechea.

—Para estación Bosch, el señor Enrique Bosch.

—Para Montevideo, el señor Pedro Harriague Castex.

—Para Rauch, el señor Francisco Dates, su señora Esther y la señorita Yolanda Calvo.

—Para Ayacucho, el señor Ernesto Vela, su señora, Angélica Acosta y sus hijos.

—Para Salta, el señor Rodolfo Roth.

—Para estación Cortínez, los señores José Antonio Estevez, sus hijos José Antonio y Miguel Emilio, y Gabriel S. Martínez.

—Para Mar del Plata, la señora Julia Moreno de Moreno y su hija Mercedes, y el doctor Baldomero Sommer.

—Para El Tigre, el señor Federico Oromí y familia.

—Para su estancia, el señor Eduardo Healy y su esposa, y la señora Celia Healy de Cazón y sus hijos.

—Para Mar del Plata, la señora Elena O. de Verdaga y su hija Elena.

—Para General Paz, las señoritas Lucía María Elzaguirre y Aurolinda Díaz Vega.

—Para Asunción, el señor José M. Cancia y sus hijas.

—Para Norte América, el señor Juan Carlos Villegas Basavilbaso.

◎◎◎

Han llegado:

De Mar del Plata, el señor Benito Feinselberg y su señora Josefa Salas; Ricardo Vedoya y su señora Marta De Bary; Lorenzo Torres y familia, Jorge Saubidet; Tomás Vallée y su señora María Meyer Pellegrini; Luis Sáenz Peña y señora Clara Marenco.

—De Newton, el doctor Alberto López y su señora Susana O'Gorman.

—De Cañuelas, el señor Juan L. Colombo y familia.

—De Bánfield, el señor Sebastián Martínez y familia.

—De Mendoza, la señora Rosa Pawlosky de Rossemberg y el señor Armando Civit.

—De Entre Ríos, el señor José Carbó Funes.

—De Santa Fe, las señoras Angela de la C. de Lehman y Corina Leiva de Lehman.

—De Lincoln, el señor Alfredo Catelín.

—De San Juan, el señor Emilio Moyano.

—Del Tigre, la señora Carola Tomkinson y sus hijos.

—De estación Moreno, el señor Manuel Vidal Molina y familia.

—De Mar del Plata, el señor Miguel Pradére y familia, y el señor Antonio Acevedo.

—De San Isidro, la señora Magdalena R. de Fernández, sus hijos y la señorita Susana Beretta.

—De San Fernando, la señorita Magdalena Lanusse.

—De Mar del Plata, el señor Alberto Peralta Ramos y familia.

—De Villa Elisa, el doctor Eliseo Ortiz y familia.

—De Entre Ríos, el doctor Enrique Felmann.

—De San Isidro, el señor Alberto Gelly y el señor Alejandro May y familia.

—De Piriápolis, la señora María Luisa Falhourne de Behr y la señorita Susana Falhourne.

◎◎◎

De La Plata:

Será bendecido hoy el enlace de la señorita Nélida Crolá con el doctor Eusebio Albina.

En la ceremonia religiosa serán padrinos la señora Carmen G. de Albina y el señor Juan Crolá, y en el acto civil los señores Emilio Peralta, doctor Rodolfo Crolá, Norberto Moreno y Mateo L. Sevigné.

—Esta tarde, celebrando un aniversario íntimo, la señorita Eulalia Graells reunirá a un núcleo de amigas.

—La sala del cine Ideal se vió anoche muy concurrida. Anotamos la presencia de las familias de:

Sandoval, Montenegro, Lagos Lecot, Echagüe, Monteagudo, Bernheim, Mauri, López Osornio, De la Fuente, Lavié, Oyuela, Lastra, Altube, Rolón, Alais, Anasagasti, Gómez, Aranzábal, Menéndez, García Durán, Loustalet, Pando, Ocampo, Cisneros, Correa Bustos, Ramírez, Herrera, Benítez, Ricaldoni, Del Moral, O'Reylli, Castelli, Castañeda, Sagarra, Alsina, Oría, Fablet, Griffin, González, Arzac, Andrade, Duffau, Susini, etcétera.

—En el próximo mes de abril se realizará el casamiento de la señorita Isolina Arocena, con el señor Julio Machado.

—En el conservatorio del maestro Pedro Cesari, se efectuará el domingo un concierto con motivo de la reapertura de las clases.

Ha sido confeccionado un interesante programa, en el que tomarán parte los alumnos de ese establecimiento.

—Pasado mañana se reunirá la comisión directiva de la asociación Hijas de María, con el fin de tratar diversos asuntos de interés.

—Fueron inhumados ayer los restos de la señora Josefina Gibert de Chescotta, cuyo deceso ha sido sinceramente lamentado en nuestra sociedad.

—Mejorada la señora María G. Maldonado de de la Serna.

—Un poco mejor, la señora Mercedes A. de Carrizo.

—Sigue mejor la señora María Rosa P. de Gnecco.

—En vías de restablecerse, la señorita María Angélica Guezalez.

—Mejor el señor Leopoldo Carranza.

—Mejorada, la señorita Julia Casal de Espeche.

—De la capital federal, la señora Natalia N. de Orfila.

—Regresó de Lobos, la señora Nélida Lagos de Díaz.

—De Buenos Aires, la señora Carmen Amaral de Medina.

—Del mismo punto, la señorita Laura Riera.

—De Buenos Aires las señoritas Hortensia y María Llovera.

—Del mismo punto, la señorita Celia Poblet Videla.

—Para la capital federal, la señorita María Adelaida Romay.

—De ese mismo punto, la señorita Libia Porta y las señoras Cora Lago de Ceppi y Matilde de la Riestra de Oyuela.

◎◎◎

De Rosario:

Esta noche se efectuará en el Eden Park la función a beneficio de la Sociedad Protectora de la Santa Infancia, que preside la señorita María del Pilar Avendaño, cuya organización hemos anunciado.

El interés que este festival ha despertado en los círculos sociales de esta ciudad deja prever las proporciones lucidas que alcanzará el mismo.

—Ha dado comienzo en la capilla del Colegio de Nuestra Señora del Huerto la novena de San José, que se proseguirá todos los días a las 6 de la mañana.

Para el 19 del corriente, día del patriarca, se organiza una solemne función religiosa con misa de comunión general a las 8 a. m. y bendición con el Santísimo a las 5 de la tarde.

—Esta noche en el Hotel de Mayo se efectuará el banquete que un grupo de amigos ofrecen al señor Vicente Albano.

—Se prosiguen activamente los preparativos para la kermesse que se realizará a beneficio de las obras de la Escuela Gratuita San Antonio.

—Fueron inhumados ayer en el cementerio San Salvador los restos de la señora Jerónima Costa de Ameglio, cuyo fallecimiento ha sido profundamente lamentado en el extenso círculo de amistades que contaba la extinta.

—Se limitan los detalles del programa que ha de desarrollarse en la función a beneficio de la Escuela Gratuita y Salón-biblioteca del Barrio Refinería y de la Conferencia San Vicente de Paul, parroquia del Rosario.

En él actuará un grupo de jóvenes y niñas de nuestra sociedad.

—Restablecido el señor Manuel Tellería.

—Mejor, el doctor Manuel Carrillo.

Restablecida la señora Teresa Palencia de Beltrán.

—Restablecido el doctor Magín Anglada.

—De Mar del Plata el señor Juan Ereñú.

—De Capilla del Monte en estos días don Albino Pagliano y familia.

—De su establecimiento de campo La Aurora, en San Jorge, el senador señor Juan B. Boero.

—De la Capital Federal el señor Eduardo J. Rosenberg y familia.

—De igual punto los señores Roque L. Cassini, Luis Chichizola y Francisco Dicchio.

—Regresaron a la metrópoli la señora María Costa de Pombo, sus hijos y la señorita Margarita Vedia y Mitre.

—En estos días regresará de Entre Ríos la señora Angela Alegre de Acevedo Pedra.

—Han regresado de Pilar (Córdoba) las señoritas Cecilia y Elvira Thompson.

—De Necochea regresó el señor Rodolfo O. Schmidt y familia.

—De Huerta Grande el doctor Antonio López Zamora.

—A Córdoba el señor Alberto Lozada.

—A Buenos Aires el señor Manuel Castilla Sastre.

—A Santa Fe el señor Eudoro Rosas Leiva.

—De Mar del Plata el señor Angel García y familia.

—De Córdoba para la Capital Federal el señor Federico Falco.

—De Mar del Plata el señor José P. Majorell y su esposa Victoria Crenna.

—De Buenos Aires el doctor Felipe Carreras, su esposa María Cano y su señorita hija Sara.

—De Mar del Plata el señor Fernando E. Centeno [illegible] Baraldi.

ESTUDIO FOTOGRAFICO de F. BIXIO & Cía.

Trabajos esmerados y modernos. Arte en los retratos de novios y niños.

B. DE IRIGOYEN 185 — U. T. 1372 Libertad—BUENOS AIRES

Sucursal MAR DEL PLATA, Rambla 112

ESPECTACULOS

TEATROS

OPERA. — Mañana de sol — La dicha ajena.

COLISEO. — Hoy a las 9.30 p. m.: "La conquista del monte Adamello", "La marina italiana en guerra". Emocionantes escenas de la guerra en el frente italiano.— Platea, 2 $.

POLITEAMA ARGENTINO. — Hoy: La opereta en tres actos Cinema Star (La estrella del cine).

VICTORIA. — El caballero de la luna.

SAN MARTIN. — Cambio de firma — El señor corregidor.

APOLO. — Pepita y Pepita — Adios juventud.

ARGENTINO. — El viernes 16: (Estreno) El doctor Giménez — (Estreno) El tío soltero.

NUEVO. — El antifaz — El gaucho Robles.

BUENOS AIRES. — Amalia — (Estreno) La coyunda — A 0.05 el copetín.

NACIONAL. — Jacinta — Buenos Aires (q. e. p. d.) — Los faranduleros — La revista Así es la cosa.

AVENIDA. — Juan José.

AVENIDA. — Compañía dramática española del primer actor Sr. Andrés Cordero.— El drama: La pasión y muerte de Jesús.— Próximamente debutó.

COMEDIA. — La fiesta de las flores — Flores de campo — La boda de la farruca.

MAYO. — Variado e interesante programa, tomando parte todos los artistas con números de variedades y atracciones.

MARCONI. — La duchessa del bal tabarín.

EXCELSIOR. — Tecoppa intérprete al Grand Hotel — El debut de la piba — La muerte de un vivo.

VARIEDADES. — La trapera — Apaga y vámonos — El ratón — La suerte loca.

OLIMPO. — Mañana: En la gran ciudad.

VARIEDADES Y CIRCOS

CASINO (Maipú 336). — Hoy, a las 9.30: — Exito de Varela; Los Carollis; Trío Bon Air, Hermanos Elías, Consuelo Vega La Clanita, Dolle Gray y toda la compañía. — Entrada general, 1 $.

ROYAL THEATRE (Corrientes 835). — La treta del brasilero — Productos de importación — Frine.

TEATRO DE VERANO. — Cobarde — Ensalada criolla.

FRONTON BUENOS AIRES (Córdoba 1130) — Hoy a las 9.30 p. m. un partido de pelota a cesta y a 50 tantos: Egea, Machín y Ugarte, contra Ortiz, Ermúa y Americano.

LUNA PARK (Corrientes 1068). —Gran parque de diversiones al aire libre. Atracciones y novedades desconocidas. Abierto todos los días de 2 1|2 a 12.30 p. m. Jueves días de moda. Entrada a matinée: mayores 0.30; menores 0.20. De noche: mayores 0.50; menores 0.30 con dos vales gratuitos para las múltiples diversiones.

PANORAMAS ARTISTICOS DE LA GUERRA europea, bajo el patrocinio del Comité patriótico francés. Exposición permanente, abierto todos los días, desde las 10 a. m. — Entrada, 0.50 $. — Avenida de Mayo 1138.

SKATING RINK LAS ROSAS (Avenida Alvear y Bustamante). — Patinaje sobre ruedas. Tres secciones diarias: Mañana, de 9 a 12, tarde de 3 a 5.30 y noche de 9 a 12. Días de moda: domingos y feriados de tarde, y martes y viernes de noche. Lecciones gratis. Grandes concursos. — Entrada pesos 0.50.

EXCURSIONES. — Viajes de recreo a las islas del Delta, con el vapor Rivadavia, exclusivamente para excursiones.

PALAIS DE GLACE. — Patinaje sobre hielo. — Paseo de la Recoleta. — Todos los días.

ESMERALDA (Esmeralda 453). — Función todos los días, tarde y noche: Variado programa. Orquesta dirigida por el maestro H. Manfredi.

SKATING RINK L'AIGLON (Florida 148) — Patinaje sobre ruedas. — Tres secciones diarias.

PARQUE JAPONES (Callao y Paseo de Julio. — Temporada de verano. Abierto todos los días de 3 de la tarde a 12 1|2 de la noche. — Martes y viernes días de moda. Atracciones y novedades. Teatro Romano. — Entrada: tarde, hábiles y feriados, 0.30 $, con un vale gratuito para el teatro. De noche: hábiles y feriados 1 $, con dos vales gratuitos, uno para el teatro y otro para una atracción.

PISCINA LAS ROSAS (Avenida Alvear y Bustamante). — Grandiosa pileta de natación, dotada de agua templada. Water-Chute, Trampolín y Trapecios y otros aparatos gimnásticos. De 9 p. m. a 11 y 30, todas las noches. El profesor Espinosa hará ejercicios de natación. Entrada con baños y ropa 1 $. Entrada sin baño 0.50 centavos.

CINEMATOGRAFOS

EMPIRE THEATRE (Corrientes y Maipú) —Civilización y Carlitos Libertino.

PALACE THEATRE (Corrientes 757). — La Bohéme: La mano amarilla; Las luchas del Far West; Marido y mujer.

SELECT (Suipacha 452). — Hoy función tarde y noche: El submarino pirata: Quien siembra recoge; June Caprice: La victoria.

SPLENDID THEATRE (Santa Fe 1843)— El triunfo de las almas por Camila Quiroga.

ELECTRIC PALACE (Lavalle 836). — La voz de la ley; El loco destino: La bruja de la casa negra; Pathé Journal 279.

LAVALLE (Lavalle 921). — Hoy función tarde y noche: Un caso célebre: La victoria de Verdún.

PETIT PALACE (Libertad 976). — Hoy: Variado programa con estrenos.

BOLIVAR (Bolívar 1032). — Hoy, función tarde y noche: Variado programa.

REAL CINE (Esmeralda 425|429). — Hoy: El nacimiento de un hombre: Inglaterra preparada.

CINEMATOGRAFO CALLAO (Callao 27[illegible]) — Hasta después de muerta; Cómo se siente usted; La vida conyugal de Marte.

SMART PALACE (Corrientes 1279|1283).— La mancha roja. Exito del tenor F. Orlandini, de la cantatriz Mlle. Jane Román y de la cantatriz Srta. Ernestina Ramírez.

TEATRO DE LA PRINCESA (Suipacha 469) Hoy, de 11 de la mañana a 7 de la tarde y de 8 a 12 de la noche, cinematógrafo continuado espectáculo para familias. — Soborno del medio millón; Chip plomero. Mala noche.

GENERAL BELGRANO (Cabildo 2163).— La chica del callejón; Una batalla en la sombra; Los reyes del dollar.

CINE TUCUMAN (Tucumán 824). — Hoy: Variado programa con estrenos.

CINE LIBERTAD (Libertad 144). — Variado programa con estrenos.

BIOGRAFO NUEVO (Cangallo 1040). — Variado programa con estrenos.

SELECT BUEN ORDEN (Bernardo de Irigoyen 1521). — Todos los días grandes estrenos. Espectáculos por secciones. Selecta orquesta. Función tarde y noche.

THE AMERICAN PALACE (Córdoba y Callao). — Variado programa con estrenos.

BIOGRAFO CENTRO SUD (Belgrano 1312) Variado programa con estrenos.

MAJESTIC THEATRE (Lavalle 839). — Variado programa con estrenos.

GRAN CINE RADIUM N.o 2 (Rivadavia 2970). — Variado programa con estrenos.

BIJOU SALON (Pueyrredón 905). — Hoy: Variado programa con estrenos.

DON JUAN DE GARAY (Garay 2467). — Variado programa con estrenos.

CRYSTAL PALACE (Corrientes 1550). — Variado programa con estrenos.

CINE OPERA (Corrientes 846). — Hoy: Variado programa con estrenos.

DE LAS FAMILIAS (Cabildo y F. Lacroze) Variado programa con estrenos.

MUNDIAL PALACE (Belgrano 1280). — Variado programa con estrenos.

VELEZ SARSFIELD (Rivadavia 5842) — Variado programa con estrenos.

GRAN SALON ALMAGRO Rivadavia 1250 Variado programa con estrenos.

CINE NUEVO (Cangallo y C. Pellegrini— Variado programa con estrenos.

CINE GENERAL URQUIZA (Guanacache 5331). — Variado programa con estrenos.

CINE MODERNO (Corrientes 980). — Variado programa con estrenos.

CINE PARK (Santa Fe y Thames). — Variado programa con estrenos.

MIGNON PALACE (Juramento 2443). — Variado programa con estrenos.

CINE COVEN GARDEN (Santa Fe 2441) Variado programa con estrenos.

CINE OPERA (Corrientes 848). — Hoy Variado programa con estrenos.

HOTEL BILTMORE

New York City

El más grande y moderno de todos los hoteles americanos, ocupa una manzana entera en el centro del distrito de teatros y tiendas de Nueva York.

Los trenes subterráneos y los tranvías eléctricos que pasan por su puerta, dan acceso rápido a todas partes de la ciudad. Está situado junto a la estación terminal de los ferrocarriles New York Central, y New York, New Haven & Hartford.

TIENE MUCHOS RASGOS PECULIARES

incluyendo los lujosos baños turcos, la biblioteca, el atractivo salón de descanso, restaurant, café, salón de caballeros, salón de banquetes, salón de baile, jardín italiano, etc.

Informaciones completas, y un folleto hermosamente impreso, se remitirán con mucho gusto a todo el que escriba.

JOHN E. McBOWMAN, Presidente

Cuando nos escriba recuerde este aviso de LA EPOCA.

ARTE Y TEATRO

GACETILLA

OPERA

En matinée extraordinaria subirá hoy a escena, la comedia "La chocolatería", y por la noche, en función de moda, la aplaudida obra en cuatro actos "La dicha ajena", de los hermanos Quinteros, que irá precedida del diálogo "Mañana de sol", de los mismos autores.

Reaparece al final del espectáculo, la aplaudida bailarina Carmelita Ferrer, habiendo además, couplets por Mercedes Díaz y canciones españolas por Emilia Benito.

COLISEO

El éxito artístico que constituye la exhibición de la interesante película "La conquista del monte Aladino", que comprende episodios del frente italiano, se afirma noche a noche por la afluencia de público que concurre al Coliseo.

Esta noche llega a su octava exhibición e indiscutiblemente, alcanzará muchas más, dado lo interesante del espectáculo y los fines patrióticos y humanitarios que se persiguen con ella.

SAN MARTIN

Sin que el público disminuya y decaiga el entusiasmo de los aplausos, sigue representándose el poema dramático, de Roldán "El señor Corregidor", cuyos sonoros versos son gustados todos los días con sabor de primicias.

En sección vermouth, la preferencia marcada del público, hace que continúe ofreciéndose "El rosal de las ruinas", apesar de las repetidas tentativas de la empresa por dar variedad a estas secciones. Hoy se repite.

APOLO

A las 5.15 p. m., en "matinée blanca", subirá hoy a escena la divertida comedia de Pellerano, titulada "Las de Sarrasqueta", obra estrenada en este teatro en la temporada pasada con relativo éxito y en la que Casaux hace reir desaforadamente, interpretando el chistoso rol del jefe de la familia, don Pedro Sarrasqueta.

Al final cantará nuevos couplets y estilos Lola Membrives.

Por la noche la última representación de "Adiós juventud", que se ha sostenido con éxito y que cede su turno a la comedia "Río revuelto", de Vallejera y Lozano, que se estrena mañana.

NUEVO

Como era de esperarse, numerosa concurrencia asistió a la "reprise" de "Barranca abajo", del malogrado Florencio Sánchez, obra en que la Pagano, Ducasse y Pablo Podestá, fueron entusiastamente aplaudidos por el público premiando una correcta interpretación que dió intensidad a las situaciones dramáticas en que abunda la obra.

Al final Pablo Podestá, fué ovacionado, viéndose obligado a pronunciar unas frases de agradecimiento.

Esta noche subirá a escena la comedia en tres actos "El gaucho Robles", de los afortunados autores de "El distinguido ciudadano", obra estrenada por la Pagano en la temporada última del teatro Buenos Aires.

Esta tarde se efectuará el ensayo general de la comedia, de ambiente porteño "En París", original de Héctor Quesada, la que será estrenada mañana, y en la cual la compañía tiene plena confianza de que será bien recibida.

BUENOS AIRES

En tercera sección la compañía Muiño-Alippi, estrena hoy el sainete en un acto y cinco cuadros "La coyunda", original de Carlos de Paoli, música del maestro de Basi.

Para esta obra, ensayada esmeradamente, y que será presentada con toda propiedad, ha pintado unas decoraciones el escenógrafo Juan Alexander.

El reparto de esta obra, es el siguiente:

Elisa (la gitana), señorita Garrido; Julia, señorita de la Vega; La Vieca, señora Poli; María, señorita Borda; Luisa, señorita Rodríguez; Manolo, señor Climen; Mariano, señor Muiño; Parraco, señor Alippi; Antonio, señor Pérez Bilbao; Juan, señor Miguérez; Pedro, señor Coiro; Jacinto, señor Sánchez; Lechero señor Ramírez; Don Casto, señor Otegui; Don Paco, señor Ronco; Un vecino, señor González.

En sección vermouth "El lobo de mar", y en segunda y cuarta de la noche, "Amalia" que alcanza a la 20.a representación y el sainete "A 0.05 el copetín", cuyos números agradan.

Se anuncia para el lunes el reestreno de la bulliciosa "Contrabando de guerra", de Florencio Parravicini, música del maestro Acevedo, cuyo éxito de risa ha sido muy marcado.

Se ensayan activamente "El temporal de cabo de Hornos", original de Carlos de Aguirre y el sainete en un acto y tres cuadros "El conflicto de la esquina" de E. Perales, música del maestro de Basi.

NACIONAL

El sainete de Durso y Payser "Los farandules", cuyo éxito se confirmó ayer, se repite hoy en sección vermouth, y en la de las 10 p. m.

Completan el programa las revistas "Buenos Aires (q. e. p. d.)" y "Así es la cosa".

En sección de las 5 p. m., se estrenará el aplaudido sainete de Novión, "Jachita".

COMEDIA

Se estrenó anoche por la compañía Palmada, la comedia de Mihura y Rey "Flores del campo" cuyo asunto, gastado ya en el teatro, gira alrededor de los eternos anhelos de los tenorios de ciudad, empeñados en la conquista de las honestas mozas de campo.

La obra está salpicada de chistes de buena ley y si su asunto no es nuevo ni original, en cambio las situaciones cómicas son excelentes.

La interpretación buena. Hoy se repite en sección de las 10 p. m.

A las 6 p. m., vuelve a la escena "Las estrellas de España", terminando el espectáculo con tonadillas por Rosario Pacheco.

Por la noche completan el programa "La fiesta de las flores", y la fantasía "La boda de la tarruca", cuyo éxito se acentúa.

AVENIDA

Hoy se realizará la función en homenaje a la memoria del malogrado autor español, Joaquín Dicenta, subiendo a escena el popular drama "Juan José", que tendrá por protagonista al actor señor Cánovas.

El doctor José Arancil Caro, pronunciará un discurso, encomiando la labor intelectual del distinguido autor; y el señor Serrano Clavero, leerá el poema de Dicenta "El andamio".

En sección de la tarde, se repite "Puebla de las mujeres", de los Quinteros.

NUEVA OBRA DE BENAVENTE

En el teatro de la Princesa de Madrid, ha sido leído, recientemente, el primer acto de una nueva comedia, de Jacinto Benavente, que se titulará "El mal que nos hacen".

La obra será estrenada muy en breve por la compañía de Margarita Xirgú, pues Benavente trabaja activamente para terminarla.

Los cronistas madrileños dicen que la lectura ha producido una impresión óptima entre la selecta concurrencia de artistas y periodistas que la escuchó y se asegura que su estreno será el más grande acontecimiento de los teatros matrileños en el año actual.

VICTORIA

En sección vermouth, se pondrá en escena la zarzuela "La leyenda del Monje", repitiéndose por la noche, la opereta "El caballero de la luna", que mañana será reemplazada en el cartel, por la aplaudida opereta, de Jacobi "Mercado de muchachas".

"VARIEDADES"

El maestro Matías López, se ha separado de la compañía que actúa en el teatro de la plaza Constitución. Lo reemplaza el maestro Castro Calatrava. Hoy en sección de las 5 p. m., por última vez sube a escena "La trapera" y en sección vermouth, la zarzuela de López Silva "Apaga y vámonos", y el sainete "El rasío", terminando el espectáculo con tonadillas por Luisa Díaz.

Por la noche se repiten las mismas obras y en última sección el sainete de Arniches "La suerte loca".

Mañana viernes, beneficio del director de la compañía y de la primera tiple, Eugenia Zuffoli.

—Ha terminado sus números de danza en la Opera La Criollita.

—En el Mayo aparte de los números ya conocidos que se siguen aplaudiendo, debuta hoy el dueto cómico español a transformación "Los regionales" y la soprano ligera Mary Bran, que se anuncia como una novedad.

EXCELSIOR

Sigue llenando público a este teatro, la compañía nacional e italiana que actúan conjuntamente.

Hoy en sección vermouth la comedia "Basta de suegras", por Cavalli, repitiéndose la numerada neurológica de Julio Escobar "La muerte de un viro", que va también en tercera de la noche.

En segunda el sainete de Carol "El debut de la piba", y a continuación tonadillas por Lía Conti, que sigue haciéndose aplaudir en estos números.

Mañana viernes se pondrá en escena el sainete "La milonga", de De Paoli y de Basi, y el sábado la revista de Favaro, "Postales baratas", en que hará su presentación la tonadillera "ingénua" "la bella Aradia".

DEL INTERIOR

Sigue trabajando con éxito en el teatro Municipal de Mendoza, la compañía nacional Arellano-Tesada.

—Noticias de Mendoza, informan que han contraído enlace allí, la señorita Julia Alonso, con el señor Horacio González, ambos artistas de la compañía Arellano-Tesada.

MONTEVIDEANAS

Terminó su temporada en el teatro 18 de Julio, la transformista Fátima Miris, quien se embarca en la presente semana para el Brasil, donde dará una serie de funciones, continuando después para su patria, Italia.

—Salvat, ha obtenido en el teatro Solís, un éxito interpretativo con el estreno del casi sainete de Mañón Sosa "El verdugo de Sevilla" que ha gustado mucho.

—Mañana debuta en el 18 de Julio la compañía de zarzuela española, que dirige el popular actor Carrasco.

—Esta noche se iniciarán las exhibiciones de la interesante película "Civilización".

BIBLIOGRAFÍA

TRATADO COMPLETO DE MEDICINA NATURAL

El señor Arturo Montesano, inspirado en el conocido precepto de Virchow sobre "que la medicina debe volverse" encabezando con el título del epígrafe que deja adivinar bien a las claras su índole y naturaleza.

La principal preocupación del autor al través de las ochocientas páginas del libro es poner de relieve la insuficiencia de los métodos médicos contemporáneos, oponiéndoles la sabia terapéutica antigua.

Según el señor Montesano (página 19) "deben rechazarse las escuelas médicas de estos últimos 2000 años y debe admitirse la exactitud de la medicina filosófica de los antiguos sacerdotes hindúes, egipcios, caldeos, persas, griegos, etc...".

Hay para ello muchas y sólidas razones que el autor enumera con erudición y minuciosidad.

El señor Montesano impugna no sólo los fragmentos, por así decirlo, del edificio médico contemporáneo, sino las adquisiciones, al parecer más sólidas, que le sirven de cimiento.

Una de esas adquisiciones era indudablemente la vacuna. Basada en un hecho completamente natural (la creación de fermentos defensivos contra una infección cualquiera, propiedad de todo organismo viviente) apoyada en argumentos teóricos de primera fuerza, admitida por las personalidades más eminentes, consolidada, en fin, por el fallo definitivo de la experiencia, la vacuna se ofrecía como uno de esos pilares inconmovibles que no es dable remover sin que se venga abajo todo el edificio levantado por el esfuerzo encadenado de muchas centurias y generaciones.

No obstante el señor Montesano, dedica un extenso capítulo a la condenación de la vacuna, llegando a insinuar (pág. 269) que el pueblo debe resistirse ante el empleo del referido método profiláctico, cuando lo imponen las autoridades sanitarias con carácter legal.

El autor, de acuerdo con el título del libro, recomienda, en cambio, los procedimientos de curación natural: baños de aire y luz, fototermoterapia, hidroterapia, lavados intestinales y sueroterapia, etc., etc.

Cada uno de esos procedimientos va ilustrado con una relación en extremo detallada y práctica sobre sus formas de aplicación y estados patológicos que requieren su empleo. Por último inserta el autor un diccionario nosológico donde se describe por orden alfabético cada dolencia con el consiguiente y adecuado método de curación natural.

La obra del señor Montesano constituye, en su género, uno de los aportes más considerables e interesantes que en estos últimos años haya enriquecido el acervo terapéutico.

JOSE ORTEGA Y GASSET

Así se titula un breve folleto que contiene dos conceptuosos discursos (de salutación uno, de despedida otro) pronunciados por el conocido de la Universidad de Tucumán, durante la estada, en aquella capital del ilustre profesor de filosofía español, don José Ortega y Gasset. Son dos piezas oratorias muy recomendables que se distinguen por su estilo elocuente y sus pensamientos de gran amplitud.

PARQUE JAPONES

CALLAO Y PASEO DE JULIO TEMPORADA DE VERANO

Abierto todos los días de 2 de la tarde a las 12 12 de la noche.

MARTES Y VIERNES DIAS DE MODA

SENSACIONAL. — Todos los días trabaja FROSSOF en el Teatro Romano.

En la presente semana colosal debut del Circo Americano

Entrada todos los días, de tarde, $ 0.50, con un vale gratuito.
Entrada todos los días, de noche, $ 1, con dos vales gratuitos, uno para el teatro y una diversión.
Menores de 10 años $ 0.20 con teatro gratis.

CIERRE SU FORD

CON ESTA COMBINACION DE CERRADURA DE LA MANIVELA DE ARRANQUE Y PORTA-LICENCIA.

Con el Oakes Kranklock queda el automóvil a prueba contra ladrones. Mantiene rígidamente la manivela de arranque y firmemente el número de la licencia.

Todo dueño de un Ford lo necesita. Puede montarse fácilmente en pocos minutos. No hay que taladrar agujeros. Impide que los empleados del garage usen o estropeen el coche mientras se tiene guardado.

Precio, en los Estados Unidos, 50 centavos sin candado. $ 1.00 con candado especial Yale.

Hecho por los fabricantes de los afamados productos Oakes.

Bomba de bocina de ventilador, $ [illegible]; bomba de ventilador, $ 7.50; bocina de ventilador, $ 5.

Gran oferta al comercio del ramo. Pídase la descripción completa de todos nuestros productos.

THE OAKES COMPANY. Depto. G. Indianapolis, Ind., E. U. A.

Al escribir, refiérase a este aviso de LA EPOCA.

9a. Un espectáculo maravilloso

Hoy Jueves 15, en el TEATRO COLISEO

exhibición de la sorprendente visión cinematográfica

LA CONQUISTA DEL MONTE ADAMELLO

Grandiosa página de gloria que testimonia el valor y heroismo de los ejércitos italianos. Completa el espectáculo la admirable reseña gráfica.

La marina italiana en la guerra actual

Vistas autorizadas y concedidas por el GOBIERRO DE ITALIA al COMITATO DI GUERRA para beneficio de las familias de los reservistas.

CONCESIONARIOS EXCLUSIVOS PARA SU EXHIBICION CINEMATOGRAFICA SUDAMERICANA — 1374 - CALLE ALSINA - 1374

CARRERAS DE CABALLOS

Hipódromo Argentino

LA REUNION DE HOY

PIRMERA CARRERA

PREMIO CHULO

(Carrera de vallas)

Distancia 3200 metros

1 **BAJO HONDO,** 78 kilos, por Orange y Blanca Grande, del tsud San Eduardo, B. Alarcón . . 889 —
2 Bob 73, M. Benegas . 418 —
0 Young Fellow 77, J. Balderramos . . . . . . 2637 —
0 Gringuito 76, J. Castillo 931 —

5175 —

No corrieron: Everest y Mogador.
Dividendo: de Bajo Hondo, $ 7.85 a ganador.
Tiempo: 3'45" 4|5.
Ganada por varios cuerpos.

SEGUNDA CARRERA

PREMIO LA MISTINGUETT

Distancia 1000 metros

1 **MECHITA,** 56 kilos, por Mehari y Schilliote, del stud Barraqueño, E. Muraña 2320 1461
2 Divina II 56, A. Irusta . 750 643
3 Andreína 56, R. V. Lanatti 179 198
4 Franela 56, G. Ardouin 6583 4104
0 Charanga 56, D. Torterolo 2488 2303
0 Ambición 56, E. Saavedra 721 570
0 Aspereza 56, C. Fenucci 2096 1763
0 Turpinita 56, C. Fernández 276 332
0 Misfortune 56, J. Etchechurry 325 345
0 Flotilla 56 R. Carabajal 1683 1127
0 Inocencia 56, P. J. Ramírez 253 330

17674 13196

No corrieron: Rodila, Fugada, Miette y Calderilla.
Dividendos: de Mechita, $ 13.70 a ganador y 6.35 a placé; de Divina II, 11.90; de Andreína, 34.20.
Tiempo: 1'1" 3|5.
Ganada por 1 y 1|2 cuerpo.

TERCERA CARRERA

PREMIO CRUZ DIABLO

Distancia 1000 metros

1 **DATILERO,** 56 kilos, por Saint Wolf y Damieta, del stud La República, T. N. Fernández 11430 4628
2 Aneiros 56, C. Fenucci . 1095 810
3 Kingfisher 56, A. Navarro 5073 2481
4 Huguete 56, E. Saavedra 429 444
0 Valeriano 56, A. Irusta 1782 [illegible]
0 [illegible] 56, G. Ardouin [illegible]
[illegible]
[illegible] Diamond [illegible]

Dividendos: de Datilero, $ 3.35 a ganador y 2.90 a placé; de Aneiros, 7.05.
Tiempo: 1'2" 2|5.
Ganada por 1 y 1|4 cuerpo.

CUARTA CARRERA

PREMIO REMATE

Distancia 1600 metros

1 **TARJA,** 50 kilos, por Cyllene y Tacuara, del stud Alvear D., J. Bastías . . . .
2 Librón 54, D. Englander
3 Bilz 48, C. Fenucci . .
4 Nácar 54, G. Ardouin .

Dividendos: de Tarja, $ 19.90 a ganador y 6.05 a lacé; de Librón, 5.20, de Bilz, 13.50.
Tiempo: 1'39" 4|5.
Ganada por 1 y 1|4 cuerpo.
No placé: Lance 54, Doña Alda 52, Hondonada 50, Brecha 50, Crucero 48, Ojo Bravo 49, Don Tomás 49, Royal Eagle 48, Piedad 48, Lady Derby 46, Infanta V 46, Ganadera 46.

No corrieron: Zem Zem, Lauro Müller, Colosus, Incendio II y Pechadora.

QUINTA CARRERA

PREMIO MATCHBOX

Distancia 2000 metros

1 **ESCEVOLA,** 51 kilos, por Fulmen y Espirita, del stud P. Ecurie, A. Torres . . . .
2 A. Real 43, F. Barrozo
3 Cacique 52, F. Arcuri .
4 Jando 46, P. Cichetti .

Dividendos: de Escévola, $ 5.65 a ganador y 2.80 a placé; de A. Real, 18.90; de Cacique, 3.15.
Tiempo: 2'5" 4|5.
Ganada por 1 y 1|2 cuerpo.

GINEBRA "Bols" LA MEJOR QUE EXISTE

RIVERO

SE LE CONCEDE LA PATENTE

Eta tarde, según nos lo comunican, ha sido levantada la descalificación que pesaba sobre este profesional.

Vuelve Riverò a la brecha y sea en buena hora, pero tenga cuidado...

LA REUNION DEL DOMINGO

Breves comentarios

Nuevamente vuelve a ofrecernos nuestra primera institución hípica para el próximo domingo un buen programa.

Además de tener por base los clásicos Castelli y Criadores, donde en el primero medirán sus fuerzas cuatro caballos de 4 años y dos de 3, el segundo, es decir, el Criadores, está reservado para yeguas, y de las cuales hay muchas que cuentan con iguales probabilidades de salir airosas. Las restantes pruebas que componen el programa están bien nutridas de inscripciones, a excepción de la prueba de productos perdedores de 2 años donde sólo cuatro potrillos serán posiblemente de la partida. Como es nuestra costumbre, pasaremos a comentar brevemente dicho programa.

La primer prueba que compone el programa será disputada por quince animales de 3 años.

Bajel termina de ser segundo de Cacique. El hijo de Orange puede muy bien en esta ocasión aportar a su ecurie un nuevo triunfo.

Menos Uno, como el anterior, en su última presentación fué segundo de Leader. El hijo de Américo anda bien y su caballeriza tiene plena confianza en que ha de desempeñarse mejor en esta oportunidad.

Mirabeau II ha adelantado mucho en su preparación. Es bueno no descuidar al hijo de Mehari.

Arimán en su primera presentación obtuvo un holgado triunfo. Puede po- [illegible]

Sobre una distancia de 1000 metros se disputará la segunda carrera de la tarde donde seis potrancas de 2 años han conservado su inscripción.

Marline será la preferida de la cátedra. Basta recordar que el día de su debut en el premio Casares fué tercera de American Queen y Amapa. Su caballeriza cifra grandes esperanzas en la hija de Diamond Jubilee.

Chabeta tiene un cuarto puesto detrás de Emelina, Martita e Iguana III. La hija de El Chacho anda bien y nada difícil sería que diese en tierra con la favorita Marline.

Calderilla es una potranca por Bronce y Celweb, del stud Las Chacras, que en sus trabajos privados se conduce muy discretamente. Corrió una vez entrando cuarta de Gracieuse, Emelina e Iguana III.

En el premio Retrechero sólo cuatro competidores son los que han conservado su inscripción.

Rasante a pesar que en su última presentación no figuró, es candidato de temer por cuanto en sus ejercicios deja traslucir que ha hecho notorios adelantos.

Encomio es un inédito por Bridge of Canny y Envidia, perteneciente al entraineur José Polla. Tiene ejercicios en privado muy seductores que le dan títulos para rivalizar con el favorito Isaac. Su entraineur tiene cifradas grandes esperanzas en el hermano paterno de Picacero.

Chamuyo es un debutante por El Chacho, perteneciente al stud El Talar. Estuvo a punto de hacer sus primeras armas a principios del mes de enero, pero luego sufrió un contratiempo que lo obligó a suspender el training. En sus ejercicios se conduce con toda regularidad.

Isaac será el preferido de la cátedra, pues cuenta ya con dos buenos puestos de placé, un tercero detrás de Botafogo y Wildrake, y luego un segundo de Celeste y Blanco el pasado domingo. Ha seguido sin novedad su preparación y debe ser el ganador.

La cuarta prueba del programa se ha hecho para productos de dos años ganadores de una carrera no clásica.

Koenigsberg y su compañero Acróbata serán los preferidos de la opinión, pues tanto el hijo de King's Bride como el de Batahola, cuentan con títulos suficientes como para imponerse fácilmente. Acróbata fué segundo de Botafogo en el premio Kemmis.

Milla Man no corre desde el día en que debutó, obteniendo su primer triunfo sobre Breslau, Delfos y Don Emiliano. El hijo de Cerrito es un serio enemigo en esta carrera.

Italiano dejó muy buena impresión cuando abandonó la categoría de perdedor. El hijo de Livarot viene a disputar esta prueba en excelentes condiciones de preparación.

Ice Cream abandonó la categoría en gran estilo, ganando al galope a sus contrarios en el recomendable tiempo de 47" 1|5 los 800 metros.

El hijo de Livarot será un digno rival de la pareja del stud Indécis, Italiano, Milla Man y demás concurrentes.

Kitchener completa el lote de los que cuentan con más títulos para obtener su segunda victoria. El hijo de Will Bramble ganó en buen estilo — 47" 4|5 los 800 metros — a Campeador II, Liviano e Igor; es un enemigo de tenerlo muy en cuenta.

El premio Castelli sirve de base al primer clásico de caballos de 3 y 4 años que se disputará.

Floripar reaparecerá después de haber gozado de un largo reposo que le sentó muy bien y que le ha devuelto las energías que dejó en su pasada campaña.

Diamant vino de la vecina orilla rodeado de prestigios que confirmó en su última presentación donde perdió por culpa exclusiva de su piloto. El hijo de Dusty Miller será un enemigo de consideración.

Rosedal alternará con éxito con los nombrados, pues el hijo de Greenan ha seguido su training sin interrupción alguna a raíz de su segundo de Nougat en 2'37" 4|5 los 2500 metros.

A la sexta carrera de la tarde servirá de base el clásico Criadores, para yeguas de 3 años y más edad, en la cual han conservado su inscripción ocho competidoras.

Petite Chose a pesar de dispensar ventaja a sus rivales, es una buena candidata a obtener la victoria. Según tenemos entendido la hija de Greenan en esta temporada hará la mejor campaña de cuantas ha hecho...

Falerna viene siendo objeto de una esmerada preparación para que se conduzca con el mayor éxito posible en esta carrera.

Mamita III es una yegua que en la presente temporada ha demostrado lo mucho que vale. Su entraineur Honorio Váldez abriga esperanzas que su pupila se conducirá de acuerdo con sus últimas carreras disputadas. La hija de Mehari está muy linda y su presencia dará más interés a la carrera.

Muñeira y Pacalea, vienen después de las nombradas en orden de mérito y de Diane Royale y Orliguita nada se puede decir, pues no valen la tinta que se gasta en dedicarles un comentario.

El handicap La Ñatita será disputado por nueve competidores que aún han conservado su inscripción.

Tata Dios anda corriendo mucho y en cada compromiso que es presentado, deja entrever los adelantos que realiza en su preparación. Es un buen candidato para que aporte a su ecurie un nuevo triunfo.

H. P. viene de la vecina orilla nuevamente a costearse la avena en Palermo. Demás está recordar la actuación discreta que ha tenido el hijo de Master Willie en nuestras pistas.

Nitrato reaparece después de curarse radicalmente de la manquera que le obligó a suspender su training.

Max Linder defeccionó feamente en su última presentación. El hijo de Master Willie tiene una brillante oportunidad para rehabilitarse.

Maciste viene a disputar dicha prueba con una corrida sobre la distancia de primer orden. Con sólo 48 kilos el pupilo del stud Alvear es un gran candidato a obtener el triunfo.

La carrera del desquite se decidirá seguramente entre los pesos livianos puesto que los pesados no tienen tanta calidad como para dispensar tal ventaja a animales más o menos de sus fuerzas.

S. V. P., no podemos opinar hasta tanto no sepamos la actuación que ha tenido en su compromiso de hoy.

Escévola se enncuentra en idénticas condiciones que el tordillo del stud Alvear.

Salvia, compañera de Escévola, con ese peso puede alternar con éxito.

Gramillón en su última carrera disputada fué segundo de Charm en 2'19" los 2200 metros.

El hijo de Roseate Dawn y Piazalva debe ser por sea performance el candidato obligado de la carrera.

COMO

No tardará en obtener una nueva victoria esta pupila del entraineur Rufino Coll que tan discretamente se condujo en el clásico Apertura y que tan sugestivamente apronta en privado.

Quiere decirse que anda bien y que por lo tanto debe tenerse en cuenta en la primer carrera que corra siempre que se mida con rivales de su categoría.

En una partida de 700 metros marcó 41" 3|5 con la monta del jockey Torterolo... quo opina en este caso como nosotros.

FULL HAND

Zanzottera ha logrado buenos triunfos con este hijo de Old-Man que evolucionó desde los comienzos de su campaña hasta perder su cobardía característica después de salir airoso en pruebas de distancias cortas hasta llegar a la milla.

Y porque el estado de Full-Hand es inmejorable y porque lo creemos un animal dotado de estimables condiciones, le auguramos todavía para un futuro no lejano nuevas hazañas de tanto mérito como los que lleva realizados hasta el présente.

El trabajo que ayer vimos fué sobre 1000 metros marcando con la monta de Muraña 1'2" a voluntad.

LEADER-DIAKOVA

El entraineur Valentín Fernández es de los que aprovechan bien su paciencia; tardará en poner en condiciones a un animal según el estado en que el animal se halla, pero al tiempo, despacio, soportando con calma la "relache", consigue su objeto y logra el premio de su trabajo y de su constancia.

Leader es un ejemplo; su triunfo es bien reciente. Del hijo de Saint Michan solamente puede decirse que continúa en el mismo excelente estado de preparación desepeñándose bien en sus ejercicios privados tal como la partida de 700 metros que ayer le vimos hacer dirigido por el aprendiz Denna.

Y Diakova con el tiempo si no responde a su triunfo en la Polla de Potrancas, por lo menos se consagrará como un elemento productivo que merecerá en más de una oportunidad preferente atención en los comentarios. Anda bien y en sus primeros ejercicios se conduce satisfactoriamente; hizo ayer 700 metros con su peón.

RODAVALLO

Este hijo de Le Samaritain y Harg que se presentó en las ventas con el nombre de Formidable y que adquirió el entraineur Francisco Orezzolli para el stud Pour Rire ha sido ejercitado en 1000 metros a la par de Oro y Azul desempeñándose bastante bien.

Creemos que ha de ser de los productos que primero debutarán de cuantos prepara el competente entraineur de Farol.

DEL ENTRAAINEUR CARLOS BUSTOS

Tres de sus pupilos aparecieron en las pistas y los tres se ejercitaron en partidas distintas con el siguiente resultado:

Menos Uno a la par de Chatelaine, como quien dice de nadie, pasó 1000 metros en 1'2|5. El hijo de Américo está muy cerca de un nuevo triunfo, pues su estado es completo y hermoso.

Crítica — ¡toda una promesa! — en la partida reglamentaria hizo lo que pudo con la monta de Ardouin.

CHARMING HOPPE

Algo tiene, siquiera nos deja en la duda siempre de si en realidad valdrá mucho o de si sólo será un elemento de lujo que gana una vez al año... Sus ausencias son largas y cuando reaparece generalmente se conduce bien.

Esperando estamos su rentrée prevenidos contra todo batacazo aún cuando por su corrida preparatoria no debemos hacernos ninguna ilusión.

La milla con la monta de Ardouin la cubrió en 1'42". Mejorando ese tiempo y actuando contra animales mediocres se puede lograr el anhelado objeto.

ESPARTAL

Al parecer repuesto completamente del contratiempo que lo alejó de las pistas este pupilo del entraineur Trescazes cumple sus ejercicios privados discretamente en partidas todavía, hasta tanto llegue el momento oportuno de someterlo a ejercicios de mayor importancia.

[illegible] de 400 metros marcó ayer 48" 1|2, tiempo bastante aceptable que parece revelarnos un grado de adelanto en su preparación harto satisfactorio.

CHARM

El hermano de Charming aunque nunca llegará a confirmar plenamente su parentesco lo justificará en parte siguiendo la serie de victorias que inició en los handicaps a pesar de haberse interrumpido con su reciente fracaso.

La preparación de este pupilo del stud Atucha no merece sino elogios, así pues debe esperarse responda en público a sus buenos ejercicios privados.

El último, el realizado ayer en 700 metros fué bueno; le tomamos 41" 1|5.

ISOCA

Estuvó a punto en su reciente compromiso de salir airosa sorprendiendo a gran parte del público, que a pesar de las insistentes recomendaciones nuestras, no la tuvo debidamente en cuenta.

Quiere decir, ya que esa performance no fué casual, que su próxima victoria se acerca y que como su preparación es perfecta puede lograrla en la más insospechada oportunidad.

Los 700 metros de su ejercicio de ayer los recorrió en 41" 3|5.

EGALITE

Tarde logrará la pupila del entraineur Jaen su segunda victoria, pero ya es seguro que la logrará vistos en públicos sus adelantos y conocida la discreción con que siempre se conduce en privado.

Ayer se trabajó en 700 metros y como el cronómetro de nuestro repórter tiene fama de infalible, creemos que bien pudo marcar 41" como aseguró el informe.

Para la popular casaca del stud Bruno se iniciará en breve una nueva racha que deseamos continúe para satisfacción de su propietario y premie al trabajo de su competente entraineur.

SALITRAL-HADA

El entraineur Olivieri no ha perdido sus prestigios aun cuando ha disminuido algo su popuaridad; cuando no se cuidan cracks de la talla de Irigoyen el público con una ingratitud censurable olvida los méritos... para recordarlos nuevamente cuando surge otro reemplazante.

Vamos a ocuparnos de dos pupilos de Olivieri que por lo visto no son los llamados a devolverle su popularidad. Salítral en la milla con Englander marcó 1'42" 1|2. Hada en 900 metros marcó 55". Ganarán sus carreritas las dos... y nada más.

BUCOLICA II

Porque en algunas oportunidades ha merecido los honores del favoritismo, porque en algunas carreras ha llevado la dirección de pilotos de cartel, porque en su caballeriza aseguran que es un elemento regular, nos resignamos, guardando nuestro juicio, a noticiar su ejercicio de ayer consistente en una corrida preparatoria sobre 1800 metros.

Le tomamos 1'50". No hay más que hablar.

SIETE DE ESPADAS

El propietario del stud Bruno bautiza a sus cracks con nombres simpáticos y que rápidamente se popularizan. Los siete de la baraja han pasado por la caballeriza defendiendo sus colores bien visibles en una combinación caprichosa y de gusto dudoso.

Primero Siete Bravo, el productivo hijo de Ovación llenó de satisfacción al entusiasta propietario; en la actualidad Siete y Medio, después de una campaña brillante está en disposición todavía de continuar su serie de éxitos; y ahora el hermano de este último adquirido en las ventas recientes tuvo que bautizarlo por cábala y manteniendo la tradición con una carta brava del truco... ¡Siete de Espadas!...

Ya se ejercita el hijo de Greenan y Eva, y en sus primeros aprontes no se conduce del todo mal, por lo que las esperanzas aumentan y las ilusiones son mayores en igual proporción...

Ayer lo vimos hacer 600 metros con la monta de Muraña desempeñándose bien.

¿Será éste el continuador de las campañas de los Sietes...?

INSCRIPCIONES

Para las carreras a efectuarse en Palermo el jueves próximo se han hecho las siguientes inscripciones:

Premio Chulo (vallas), distancia 2500 metros. — El Payo, Young Fellow, Rotterdam, Gurupí, Chasque, Bajo Hondo, Bob.

Premio Edith Cavell, distancia 1.000 metros. — Ambición, nocencia, Ivonita, Eximia, Irish Springy, Calderilla, Simo- [illegible] Flotilla, [illegible]

Premio Tabolango, distancia 1000 metros. — Widrake, Namur, Bólido, Radieux, Valeriano, Isaac, Fucho, Gaymon, Aneiros.

Premio Tarija, distancia 1700 metros. — Mariancha, Able, Faucheur, Wateville, Pata de Gallo, Aluminio, Dividendo.

Premio Polavieja, distancia 2200 metros. — Pinch, Bretona, Terrona, Jannoo, Fichita, Quehuin, Zapirón, Noche Buena, Atila.

Premio Pirotécnica, distancia 1600 metros. — Jubel, S. Star, Fresquilla, Bucólica II, Bretona, Brecha, Piadosa, Egalité, Doña Delfina, Tarija, Mucha Sal, Zem Zem, Sirena VI, Safo, Noche Buena, Charming, Hope.

Premio Fachinero, distancia 1.400 metros. — Huarmi, Mimí Pinson, Siete y Medio, Porteña, Fachinero, Espartillar, Maciste, Como, Precoz, The Lad, Max Linder, Desastre, Pacará, Last Reason, Protea.

Premio La Loca, distancia 2.200 metros. — Full Hand, Vicente López, Retrechero, Chuchín, S. V. J., Cardigan, Jando, Corchito, Jean Valjean, Sincera II, Patchid.

Hipódromo Argentino

Damos a continuación, depurado de forfait, el programa completo de la reunión a efectuarse el domingo próximo en Palermo:

PREMIO CHARLEY (1913)

Distancia 1000 metros

1 Bajel 57 k.	9 M. Polo 57
2 M. Uno 57	10 Hidalgón 57
3 Mirabeau II 57	11 P. Murat 57
4 Visionario 57	12 Mollie 55
5 Marken 57	13 A. Real 57
6 Arimán 57	14 Zem Zem 55
7 Etrusco 57	15 Divo 54
8 Torbellino 57	

PREMIO BORBOLLON (1914)

Distancia 1000 metros

1 Marline 56 k.	4 Ivonita 56
2 Fugada 56	5 Chaveta 56
3 Calderilla 56	6 Eximia 56

PREMIO RETRECHERO (1915)

Distancia 1000 metros

1 Rasante 56 k.	3 Chamuyo 56
2 Encomio 56	4 Isaac 56

PREMIO EVOE (1916)

Distancia 1000 metros

1 Datilero 56 k.	6 Apio 56
2 Koenigsberg 56	7 Italiano 56
3 Acróbata 56	8 Ice Cream 56
4 Igor 56	9 Kitchener 56
5 Millamán 56	

PREMIO CASTELLI (clásico)

Distancia 2200 metros

1 Full Hand 62 k.	5 Rosedal 55
2 Buril 62	6 Jando 55
3 Floripar 60	7 Changüí 55
4 Diamant 60	

PREMIO CRIADORES (clásico)

Distancia 1400 metros

1 P. Chose 61 k.	5 Mamita II 55
2 Falerna 57	6 Muñeira 55
3 Pacalea 55	7 D. Royale 54
4 Gringuilla 55	8 Ortiguita 52

PREMIO LA ÑATITA (1915)

Distancia 1600 metros

1 T. Dios 53 k.	6 Guillermín 46
2 H. P. 53	7 Chaica 46
3 Nitrato 53	8 Torrent 43
4 Max Linder 51	9 Sanchete 40
5 Maciste 48	

PREMIO PAS-SI-MAL (1916)

Distancia 2200 metros

1 Gefe 55 k.	8 Rey Mero 44
2 S. V. P. 53	9 Chuchín 43
3 Escévola 50	10 Perlino 42
4 Salvia 44	11 P. Villa 42
5 Atila 50	12 Tanguero 41
6 R. du Soir 49	13 Paulita 40
7 Gramillón 48	

LA PERLA NEGRA — LA JOYERIA QUE VENDE MAS BARATO
ENTRADA LIBRE — Av. de Mayo 729
Unión Telefónica 3504 Av.
Comprando hasta DIEZ pesos REGALAMOS: Un lindo par de aros de perlas o Un precioso alfiler de corbata.

La Pistola de Juguete "Kilgore" de 50 Tiros

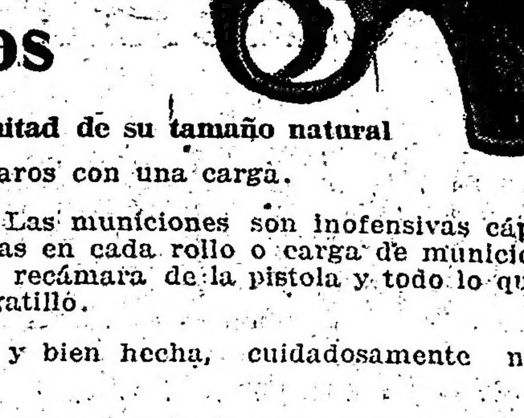

Reproducción de la pistola a la mitad de su tamaño natural

Esta pistola hace 50 disparos con una carga.

Es un juguete inofensivo. Las municiones son inofensivas cápsulas de papel. Hay 50 cápsulas en cada rollo o carga de municiones. Este rollo se coloca en la recámara de la pistola y todo lo que se necesita hacer es tirar del gatillo.

La pistola es muy fuerte y bien hecha, cuidadosamente niquelada y bruñida.

Cada pistola va empacada en una caja y cada gruesa en un cajón. Las municiones se empacan en cinco rollos de 50 tiros en caja y cinco gruesas de cajas (720) en un cajón.

Somos bien conocidos por las mejores casas exportadoras de Nueva York y cuantos pedidos se nos hagan por su mediación serán atendidos en el acto.

Solicitamos correspondencia de casas serias en todas las partes del mundo y prestaremos atención inmediata a las solicitudes de circulares que recibamos.

The Federal Corporation
HOMESTEAD, PA., E. U. A.
Dirección cablegráfica: "FEDERAL". Clave: Western Unión.

Ferrocarriles del Estado

RED DE TROCHA ANGOSTA

Servicio de pasajeros, encomiendas y cargas, combinado con los ferrocarriles Central Córdoba y Central Argentino para las Sierras de Córdoba, provincia de Santa Fe, Córdoba, San Juan, La Rioja, Catamarca, Santiago del Estero, Tucumán, Salta, Jujuy y La Quiaca (frontera boliviana).

Servicio internacional con Bolivia vía La Quiaca.

La estación Embarcación del Central Norte (sobre el río Bermejo) terminal de la línea Oriente a Bolivia, es la más a propósito de la Sierra (Bolivia).

Véase los horarios de trenes en las estaciones; por más datos a los jefes de estación, al gerente en Cruz del Eje para el Argentino del Norte, al gerente en Tucumán para el Central Norte o a la administración general (oficina de informes), Perú 672, Buenos Aires.

LUIS RAPELLI,
Administrador general.

UN ÉXITO TRAE SIEMPRE OTRO ÉXITO
Pruébe o usted negociando con
JACOB HARRIS
Importador, Exportador, Agente Comisionista y Representante de Fábricas
50 BROAD STREET, NUEVA YORK, E. U. A.
Dirección Cablegráfica: "JASHARRIS"
Claves: Western Union A. B. C. 5.a Edn. corregida, y Liebers
Al pedir catálogos o informes, menciónese este aviso de LA EPOCA.

MUNDO COMERCIAL

EXTERIOR

TRIGO

CHICAGO, marzo 15. — Se realizaron hoy operaciones con mercado sostenido.

Para el trigo colorado americano, embarque en el mes de mayo, hoy se obtuvo el precio de 179 1|2.

El último precio anotado fué de 176 7|8 en centavos oro americano por bushel.

Para remesas a entregar en el mes de julio se anotó hoy el precio de 153 3|8, anotándose en las operaciones últimas a 152 1|2.

WINNIPEG, marzo 15. — El trigo colorado americano, entrega en el mes de mayo se negoció en la primera rueda realizada hoy en este mercado a 183.

El precio adquirido para remesas a entrega en la misma fecha en las operaciones últimas fué de 180 5|8.

Estos precios son en centavos oro americano por bushel.

LINO

CALCUTA, marzo 15 — El lino cuyas entregas deben efectuarse en los meses de marzo y abril se negoció hoy en este mercado a 108 chelines, anotándose en las operaciones últimas a 107 chelines por cuarter de 410 libras.

DULUTH, marzo 15. — El lino entrega en mayo se negoció hoy en este mercado a 288 1|2.

El precio obtenido para las remesas a entregar en la misma fecha en las operaciones últimas fué de 286 1|2.

Para remesas a entregar en el mes de julio se anotó hoy el precio de 289 1|2, anotándose en las operaciones últimas a 287 1|2.

BOLSA DE MONTEVIDEO

MONTEVIDEO, marzo 15. — Los títulos realizados hoy en la primera hora oficial de esta Bolsa, quedaron en la clausura con los siguientes precios de cotización.

Títulos hipotecarios serie O, a 93.50.
Id serie R, a 93.60.
Deuda interna, a 96.20.
Deuda consolidada, a 63.

—En este puerto entraron hoy los siguientes vapores:

Mantequeira y Toro, de Río de Janeiro, y Molte, de El Havre.

Salen: Cabo Santa María y Ciudad de Buenos Aires.

INTERIOR

BOLSA DE COMERCIO

Primera rueda

Cédula hipotecaria argentina de 6 o|o, antigua emisión, al contado: 7.500 a pesos 94.60; 500 a 93.90; 3.000 a 94; total, 71.000.

Id para fin de mes: 10.000 a 94.

Cédula hipotecaria argentina de primera serie, al contado: 27.000 a 93.30.

Cédula hipotecaria argentina de segunda serie, al contado: 36.000 a 92.80.

Id para marzo 16: 50.000 a 92.80.

Cédulas nacionales serie II, al contado: 9.000 a 96.80.

Deuda interna consolidada de la provincia de Buenos Aires, de 6 o|o, segunda serie, al contado: 12.500 a 78.50.

Bonos municipales de pavimentación, cupón trimestral, al contado: 1.500 a pe[illegible] de 7 o|o, al contado: 11.000 a 92.20.

Campos y Quebrachales Puerto Sastre (oro), al contado: 200 a 3.70.

Id para fin de mes: 1.300 a 3.70.

Id para abril 30: 1.400 a 3.75.

La Primitiva (fábrica de bolsas), para marzo 16: 50 a 210.

Banco de Galicia, al contado: 60 a 69.

OFERTA Y DEMANDA DE TITULOS

Solicitados en compra, se anotaron hoy en la Bolsa de Comercio, los títulos siguientes:

Nuevo Banco Italiano, Banco Comercial Italiano.

COTIZACIONES DE PRODUCTOS AGRICOLAS

Precios del día

Trigo: clase barletta, precio mayor, $ 14.20; id menor, 13.50; id varias clases: precio mayor, 14.20; id menor, 13.

Maíz: precio mayor, $ 9.40; id menor, 9.20; id colorado, precio mayor, pesos 9.40.

Lino: precio mayor, $ 21.

Avena: precio mayor, 9.60; id menor, 8.80.

CAMARA GREMIAL DE CEREALES

La comisión de cerealistas de esta cámara registró ayer los precios oficiales que se especifican más abajo que son los que rigen para los productos agrícolas con destino a exportación:

Trigo. — Clase barletta, colocado sobre dársena, para el Brasil, a $ 14.20, para Europa, a 14.10; id clase de pan, para Europa, a 14.10; id colocado en Bahía Blanca, para Europa, a 14.—; para el Brasil, a 14.10.

Maíz. — Clase amarillo, colocado sobre dársena, a $ 8.85.

Lino. — Base 4 o|o, colocado sobre dársena, a $ 21.50.

Avena. — Colocada sobre dársena, a 8.80; id sobre Bahía Blanca, a 9.

MERCADO DE CEREALES A TERMINO DE BUENOS AIRES

Primera rueda

Trigo: para mayo, entrega sobre dársena, 200 toneladas, a $ 14.50; 400 id a 14.49; 1.000 id a 14.50.

MERCADO DE CEREALES A TERMINO DE ROSARIO

Primera rueda

Maíz: para abril, 400 toneladas, a pesos 8.80; para mayo, 200 id a 9; 200 id a 8.98; 400 id a 9.04; para junio, 200 id a 8.98; 200 id a 8.95.

MERCADO DE VACUNOS

(Liniers)

Continúan sostenidos los precios para los novillos cuarterones y haciendas criollas de frigorífico, novillitos y vaquillonas de buena clase y gordura para consumo.

En cambio para novillos especiales, vacas gordas y terneros en general, los precios siguen regulares.

Para novillos especiales de frigorífico, nuevos y de buena clase, existe buen interés, pagándose alrededor de 0.27 $ la libra.

La entrada de hoy en este mercado, fué de 6062 cabezas, clasificadas en la siguiente forma:

Novillos 2605; vacas 2438; terneros 1012 y bueyes 7. Porcinos entraron 1086.

Los precios corrientes de la mañana fueron los siguientes:

Bueyes para consumo, de pesos 120 a 188; novillos m. especiales para frigorífico, de 196 a 215; id. especiales id., de 160 a 179; id. m. gordos id., de 140 a 150; id. para consumo, de 73 a 136; novillitos para consumo, de 41 a 125; vacas excepcionales id., a 163; vacas para consumo, de 50 a 150; vaquillonas id., de 50 a 120; terneros id., de 30 a 68; id. mamones id., de 15 a 27.

Para porcinos los precios variaron entre pesos 0.30 a 0.53; especiales de 0.55 a 0.57; excepcionales de 0.62 a 0.65 el kilo.

Entradas

Consignatarios: Bargo, Lascurain y Etchegaray; remitentes: Carasola; procedencias: La Madrid; animales: 55; id. Bordegaray; Azul 20; id. id. Olavarría 22; id. id. La Madrid 60; Accame Bellini y Cía.; Cuesta; 9 de julio 23; id. Perugini; G. Pintos 10; id. Videla; C. Tejedor 17 Anasagasti Juan Scott; J. Celman 25; Arzeno y Hnos. Fto. B.; Benadeo; Villegas 55; Apheca y Cía. Juan; Carrique; Caseros 47; Bunge y Born; Cía. Inmobiliaria; P. Central 54; id. B. y Born; E. Ríos 140; Benítez y Murré; Porla; Elisa 28; Bellocq e Hita; Pérez; Ayacucho 22; Avello y Cía. S.; Díaz; P. Central 25; Cucullu Felipe L.; Tomey; G. Roca 87; Curutchet Juan; Rodríguez; Castelli 45; id. id. Lincoln 50; Chapar y Cía.; Chapar; Tandil 53; id. Southau; Unión 32; Crespo y Rodríguez; Bertoliani; S. Justo 23; Devoto y Cía. Tomás; Eseriña; Entre Ríos 89; id. Petiseo; C. Tejedor 40; id. Paso; Mendoza 53; id. Fossati; T. Lauquen 50; Delfino Hermanos; Delfino; Olavarría 104; id. id. id. San Luis 63; Dodds y D. D. Ramsay; Olmedo; S. Lorenzo 23; D'Hers y Cía. Francisco; Etchart; Dolores 53; id. Falls; Rauch 30; De los Santos y Cía. José C.; Barbarena; Vecino 74, Echeverría J. S.; Pérez; Ayacucho 10; Freyre Benito; Freyre; Santa Fe 25; Guillón y Cía. Rodolfo; García; Lincoln 10; id. Guerrero; S. Luis 19; Goñi e hijos Ignacio; Sanguiverey; Castelli 45 Garat Bernardo; Corau; Capital 20, Girald y Adeo. Lastra. Pirat, C. Casares 15; Lanusse Pedro y Antonio; Desteahad; Vecino 88; id. Audaut; Caseros 28; id. Ratti; id. 60; id. Aletouson; Tandil 60; id. Pianciola; P. Central 28; id. Audiarena; Azul 35; id. Villanueva; Alsina 44; id. Spiraudelli; Viamonte 48; id. Farro; Maipú 22; id. Baudino; Colonias 60; Lalor Juan; La Estanciera; 3.o Arriba 84; id. Erramuspe; Olavarría 180; id. Lier; Azul 40; id. Urtiga; Rauch 24; id. Sauglón; Rivadavia 12; id. Salvatto; Mercedes 14; id. Est. y Propiedades; San Luis 38; id. La Estanciera; G. Roca 60; id. Brudin; Laprida 10; Lanús Florencio y Ado. E.; Bueno; Macachín 35; Lizarralde Hermanos; Llorente; 9 de julio 30; id. Aguerre; 25 de Mayo 40; Lanús Florencio y Ado. E.; Paturbanne; Pampa 115; La Ganadera S. A., Gindra; Bolívar 54; Lourtet Hnos y Cía.; Pardo; Tandil 27; Martínez de Hoz Hnos.; Aguirre; Castelli 40; Mantel y Cía.; Talazac; Pehuajó 22; Puiggrós y Cía.; Correnti; Colonias 45; id. id. Camero; Santa Fe 23; Peña y Cía. Julio L.; Campias; Chaco 100; Rodger y Cía. Gmo. H.; Drabble; Villegas 100; Rubén C. Zubiaurre y Cía. Preckel; Ayacucho 30; Solís Niveyro Hnos. y Cía.; Niveyro; Corrientes 218; Sansot Beltrán; Boulee; Azul 105; id. Gaicochea; id. 22; id. Caldentry; id. 36; id. Dinaher; P. Central 31; Salaberry y Berecetche; Gazano; Santa Fe 44; id. Correnti; Elisa 48; id. Ripa; La Madrid 37; id. Vita; Rauch [illegible]; id. Muzear; Azul 18; id. Gaenaga; Olavarría 28; id. Mignaquy; Pehuajó 72; id. Argel; Maipú 26; id. Iriart; Olavarría 50; id. Funandez; Villegas 47; id. Lacoste; Rauch 22; id. Goytia; Puán 5; id. Canauze; Rivadavia 34; id. Galdo; S. Justo 20; id. Echeparo; Azul 24; id. Srugaray; Mendoza 94; id. Lardapide; Azul 58; id. id. id. 15; id. Olarzábal; T. Lauquen 18; Unzué Alzaga y Cía. Domínguez; Pilar 10; id. Del Caril; Rojas 131; id. Atzaga; Matanza 9; Velaz y Cía. Angel; Insuri Lincoln 10 Videla Hnos. y Cía.; Correnti; Elisa 44.

Ventas de hoy

Bargo Lascurain y Etchegaray—
36 novillos c. gorda La Madrid pesos 120; 19 novillitos id. id. 80; 6 vacas g. y c. gorda Olavarría 105; 2 novillitos id. id. 100; 6 vacas c. gorda id. 90; 8 vaquillonas b. carne id. 78; 54 novillitos criollos La Madrid 68; 6 vaquillonas id. id. 60; 20 terneros regulares Azul 42.

Arzeno y Hnos. Fto. B.—
55 terneros regulares S. Elcodoro pesos 42.

Apheca y Cía. Juan—
6 vacas especiales Caseros pesos 123; 6 id. g. y c. gorda id. 108; 2 toros c. gorda id. 130; 3 novillitos id. id. 75.

Anasagasti Juan—
15 vacas c. gorda Córdoba pesos 96; 10 id. id. 82; 16 id. b. carne Santa Fe 70; 6 vaquillonas id. id. 69; 3 novillitos id. id. 60.

Accame, Bellini y Cía.—
9 novillos c. gorda G. Pinto pesos 115; 10 vacas id. C. Tejedor 90; 11 id. b. carne id. 70; 23 vaquillonas id. id. 70; 7 vacas c. gorda id. 85; 4 vaquillonas b. carne id. 65; 3 novillitos id id. 55; 3 idd. id. 75; 1 toro m. gordo 9 de julio 160.

Abello y Cía. S.—
8 novillitos c. gorda Larrondé pesos 8; 10 vaquillonas id. id. 79; 2 terneros m. especiales id. 72; 5 id. m. gordos id. 66.

Bellocq e Hita—
10 vacas m. gordas Ayacucho pesos 123; 12 id. gordas id. 115.

Bunge y Born—
86 vacas criollas Gualeguay pesos 85; 14 id. id. 95; 40 novillos id. id. 100; 7 vacas especiales P. Central 140; 12 id. m. gordas id. 127; 35 terneros regulares id. 38.

Benítez y Murré—
2 vaquillonas c. gorda Elisa pesos 87; 4 id. b. carne id. 68; 4 terneros buenos id. 53; 16 id. regulares id. 38.

D'Hers y Cía. Francisco—
3 novillos c. gorda Rauch pesos 115; 27 novillitos g. y c. gorda id. 100.

Delfino Hermanos—
65 novillos g. y c. gorda V. Mercedes pesos 136; 8 novillitos c. gorda id. 78; 73 vacas gordas P. Central 118; 23 id. id. 120.

Echeverría Juan S.—
2 toros c. gorda Ayacucho pesos 120; 4 vaquillonas b. carne id. 75; 1 ternero bueno id. 56.

Curutchet Juan—
28 novillitos c. gorda Lincoln pesos 92; 50 terneros buenos id. 58.

Crespo y Rodríguez—
3 novillos c. gorda San Justo pesos 115; 19 novillitos id. id. 85.

Costa y Fayanás—
80 vacas gordas Rivadavia pesos 120.

Cuestas Zenón—
4 vacas gordas Lincoln pesos 115; 8 id. g. y c. gorda id. 108.

Chapar y Cía.—
20 terneros regulares Tandil pesos 37; 33 id. m. gordos id. 68; 4 vacas c. gorda Córdoba 82; 18 vaquillonas b. carne id. 70; 10 novillitos id. 68; 16 vacas m. gordas P. Central 122; 9 id. g. y c. gorda id. 100.

De los Santos y Cía. José C.—
22 terneros regulares Vecino pesos 38; 40 id. id. 52.

Dodds y D. D. Ramsay—
8 novillos c. gorda Santa Fe pesos 120; 6 novillitos g. y c. gorda id. 95; 10 id. c. gorda id. 80.

Devoto y Cía. Tomás—
40 novillos gordos C. Tejedor pesos 140; 4 novillitos c. gorda Alvear 91; 9 toros g. y c. gorda Entre Ríos 13.; 86 novillos c. gorda id. 104; 14 terneros buenos T. Lauquen 48; 8 vacas g. y c. gorda id. 107; 10 vaquillonas id. id. 05; 1 0id. b. carne id. 64; 3 novillitos c. gorda id. 05; 3 vacas m. gordas id. 125; 5 vaquillonas c. gorda Mercedes 85.

Garat Bernardo—
20 vacas m. gordas Chivilcoy pesos 130.

Guillón y Cía. Rodolfo—
10 vacas m. gordas N. Galia pesos 128; 9 id. g. y c. gorda id. 105.

Goñi e hijos Ignacio—
45 novillos m. especiales Castelli pesos 215.

Lourtet Hnos. y Cía.—
9 vacas g. y c. gorda Tandil pesos 106; 10 id. c. gorda id. 85; 6 novillitos id. id. 78; 2 terneros regulares id. 40.

La Ganadera S. A.—
54 novillos especiales Bolívar pesos 160.

Ledesma Hermanos—
12 vacas especiales Lincoln pesos 135.

Lanús Florencio y Ado E.—
110 novillos m. especiales P. Central pesos 200; 5 toros id. id 188; 1[illegible] novillitos m. gordos id. 115; 10 id. gordos id. 104.

Lizarralde Hermanos—
20 vaquillonas b. carne Cambaceres pesos 70; 10 id. flacas id. 58.

Lalor Juan—
12 vaquillonas g. y c. gorda Olavarría pesos 96; 3 vacas id. id. 100; 15 id. gordas id. 119; 20 id. g. y c. gorda id. 104.50; 29 id. especiales id. 133; 41 vaquillonas m. especiales id. 120; 9 vacas gordas id. 113.50; 2 id. id. 113.50; 2 id. m. gordas id. 126; 16 terneros regulares id. 30; 17 vacas g. y c. gorda id. 101; 7 id. id. 108.50 7 id id. Córdoba 105; 18 id id. 106; 12 id. id. 109.50; 5 vaquillonas especiales id. 114; 8 terneros buenos id. 54; 7 id. regulares id. 51; 3 toros m. gordos id. 39.50; 36 novillitos g. y c. gorda Tandil 100; 26 id. c. gorda id. 85; 4 vacas gordas Santa Fe 115; 2 novillos c. gorda id. 115; 5 novillitos carne id. 63; 3 vacas g. y c. gorda gordos id. 104.50; 4 vaquillonas b. id. 103; 11 novillitos b. carne id. 76; 3 vaquillonas g. y c. gorda id. 101; 2 vacas b. carne id. 76; 4 vaquillonas g. y c. gorda Rivadavia 100; 4 id. b. carne id. 74; 4 vacas especiales id. 141; 2 vacas c. gorda Mercedes 90; 6 bueyes especiales id. 170; 4 torunos gordos id. 130; 14 vacas especiales Córdoba 142; 14 id. m. gordos gordos Córdoba 144; 13 vacas id. San id. 130; 12 id. id. 130; 20 novillos Luis 110; 12 id. id. 112; 12 id. id. 111; 20 novillitos m. gordos Guaminí 114; 40 novillos gordos Azul 148; 16 vacas id. Córdoba 119; 20 id. id. id. 116.50; 20 id. especiales id. 140.

Lanusse Pedro y Antonio—
18 terneros regulares, Tandil, $ 27; 17 terneros regulares, Tandil, $ 22; 30 terneros regulares, Tandil, $ 38.50; 30 terneros regulares, Tandil, $ 41; 2 vacas excepcionales, Tandil, $ 163; 8 vacas especiales, Tandil, $ 138; 13 vacas m. gordas, Tandil, $ 125; 25 novillos c. gorda, Tandil, $ 124; 6 terneros buenos, 9 de julio, $ 49; 4 vacas m. gordas, Tandil, $ 127; 5 vacas c. gorda, 9 de julio, $ 88; 8 novillos flacos, 9 de julio, $ 78; 5 terneros g. y c. gorda, 9 de julio, $ 142; 4 novillos c. gorda, 9 de julio, $ 126; 8 novillitos c. gorda, Pampa, $ 79; 20 novillos b. carne, 9 de julio, $ 82; 13 novillitos b. carne, Villegas, $ 55.50; 2 vaquillonas b. carne, Villegas, $ 55; 2 novillos c. gorda, Villegas, $ 120; 3 vacas c. gorda, Villegas, $ 94; 8 terneros regulares, Villegas, $ 41; 13 vaquillonas c. gorda, Villegas, $ 80; 19 vaquillonas b. carne, Villegas, $ 53; 8 terneros regulares, Villegas, $ 40.50; 5 vacas gordas, Maipú, $ 111.50; 2 vaquillonas c. gorda, Maipú, $ 95; 15 novillos c. gorda, Maipú, $ 108.50; 12 novillos gordos, Villegas, $ 145; 6 novillos c. gorda, Villegas, $ 114.50; 2 terneros especiales, Villegas, $ 108; 11 novillos especiales, A. Alsina, $ 179; 31 novillos gordos, A. Alsina, $ 146; 19 vacas c. gorda, Vecino, $ 93; 17 vacas especiales, Vecino, $ 132; 20 vacas gordas, Vecino, $ 116; 24 vacas gordas, Vecino, $ 117; 23 vacas g. y c. gorda, Vecino, $ 108; 9 terneros regulares, Vecino, $ 34.50; 12 terneros mamones, Vecino, $ 23; 4 vacas g. y c. gorda, Vecino, $ 100; 9 toros m. especiales, Santa Fe, $ 185; 13 novillitos flacos, Santa Fe, $ 41; 2 novillitos b. carne, Santa Fe, $ 75; 5 vacas b. carne, Santa Fe, $ 60; 2 vacas especiales, Santa Fe, $ 139; 3 vacas c. gorda, Santa Fe, $ 90; 48 novillos g. y c. gorda, Santa Fe, $ 133; 4 vacas gordas, Santa Fe, $ 119; 5 vacas c. gorda, Santa Fe, $ 89; 17 novillitos b. carne, Santa Fe, $ 74; 7 novillitos b. carne, Santa Fe, $ 59.50; 15 vacas c. gorda, Santa Fe, $ 94; 9 vaquillonas b. carne, Santa Fe, $ 94; 9 vaquillonas b. carne, Santa Fe, $ 69.50; 10 vaquillonas m. especiales, Santa Fe, $ 120; 6 novillos b. carne, Santa Fe, $ 84; 10 vacas c. gorda, Santa Fe, $ 85; 20 vacas m. gordas, Santa Fe, $ 126; 18 novillos c. gorda, Chascomús, $ 121; 12 vaquillonas c. gorda, Chascomús, $ 74; 30 novillitos b. carne, Caseros, $ 64; 28 vaquillonas c. gorda, Caseros, $ 88; 7 novillitos g. y c. gorda, Caseros, $ 101.

Mantel Cía.—
22 novillitos gordos, Enderson, $ 105.

Puiggros y Cía.—
11 novillos c. gorda, Grutty, $ 123; 11 novillos c. gorda, Grutty, $ 118; 5 vacas g. y c. gorda, Grutty, $ 110; 11 vacas g. y c. gorda, Grutty, $ 109; 6 vaquillonas g. y c. gorda, Grutty, $ 98; 2 novillos b. carne, Elisa, $ 95; 12 novillos b. carne, Elisa, $ 88; 3 vaquillonas b. carne, Elisa, $ 74.

Peña y Cía., Julio L.—
50 novilos c. gorda, Chaco, $ 120; 44 novilos c. gorda, Chaco, $ 110; 6 vacas g. y c. gorda, Chaco, $ 100.

Petersen y Gutiérrez—
14 vacas m. especiales, Tapalqué, $ 150; 40 vacas m. gordas, Tapalqué, $ 135.

Macchiavello Santiago—
22 vacas gordas, Vela, $ 118.

Parral y Guanechena—
4 terneros buenos, Pringles, $ 50.

Rubén, Cesario, Zubiaurre y Cía.—
1 ternero m. especial, Ayacucho, $ 72; 11 terneros buenos, Ayacucho, $ 45; 16 terneros buenos, Ayacucho, $ 47.

Rodger y Cía., Gmo. H.—
22 vacas especiales, Villegas, $ 133; 14 vacas g. y c. gorda, Villegas, $ 102.50; 16 vacas c. gorda, Villegas, $ 98; 18 vacas g. y c. gorda, Villegas, $ 103; 16 vacas c. gorda, Villegas, $ 89; 10 vacas gordas, Villegas, $ 112.50; 3 vaquillonas m. gordas, Villegas, $ 111.

Solís, Niveyro Hermanos y Cía.—
199 novillos criollos, Corrientes, $ 111; 3 novillos criollos, Corrientes, $ 130; 16 novillitos criollos, Corrientes, $ 82.

Salaberry y Berecteche—
2 terneros regulares, Rauch, $ 43.50; 2 vaquillonas flacas, Rauch, $ 50; 4 terneros buenos, Rauch, $ 52; 2 vacas c. gorda, Rauch, $ 78; 10 terneros regulares, Rauch, $ 41; 6 vaquillonas c. gorda, La Madrid, $ 77; 2 terneros gordos, La Madrid, $ 60; 8 terneros gordos, La Madrid, $ 58.50; 4 terneros buenos, La Madrid, $ 49; 3 vacas gordas Rauch, $ 113.50; 3 vacas g. y c. gorda, La Madrid, $ 100; 12 novillos g. y c. gorda, Capital, $ 133.50; 6 vaquillonas flacas, Córdoba, $ 51; 2 novillitos c. gorda, Córdoba, $ 85; 3 novillitos b. carne, Córdoba, $ 55.50; 2 vaquillonas c. gorda, Córdoba, $ 80; 4 vacas m. gordas, Córdoba, $ 123; 3 novillos c. gorda, Córdoba, $ 118; 10 vacas gordas, Azul, $ 119; 13 novillos gordos, Azul, $ 143; 10 vaquillonas b. carne, Olavarría, $ 66; 12 vaquillonas flacas, Olavarría, $ 50; 5 terneros buenos, Olavarría, $ 48.50; 3 terneros buenos, Olavarría, $ 49; 9 terneros regulares, Olavarría, $ 38; 6 terneros m. especiales, Azul, $ 75.50; 2 vaquillonas m. especiales, Azul, $ 129.50; 2 vaquillonas especiales, Azul, $ 114.50; 5 terneros gordos, Azul, $ 56.50; 3 vaquillonas c. gorda, Azul, $ 79; 6 toros m. gordos, Rauch, $ 164.50; 2 toros c. gorda, Azul, $ 120; 7 vacas m. especiales, Puán, $ 133.50; 5 vacas g. y c. gorda, Puán, $ 102; 3 vaquillonas c. gorda, Puán, $ 87.50; 2 novillos g. y c. gorda, Puán, $ 134; 10 novillitos b. carne, Puán, $ 74; 7 novillos b. carne, Puán, $ 94; 29 novillitos c. gorda, Olavarría, $ 87; 2 vaquillonas b. carne, Azul, $ 59; 5 terneros gordos, Azul, $ 58.50; 4 vacas m. gordas, Azul, $ 125; 8 vacas g. y c. gorda, Azul, $ 109.50; 14 terneros regulares, Azul, $ 41; 11 terneros regulares, Azul, $ 41.50; 10 vacas g. y c. gorda, Azul, $ 106; 10 terneros regulares, Azul, $ 37; 5 vacas g. y c. gorda, Azul, $ 104; 72 novillos m. especiales, Pehuajó, $ 196; 19 terneros regulares, Mendoza, $ 33; 20 terneros regulares, Mendoza, $ 39; 8 vacas c. gorda, Mendoza, $ 86; 10 novillitos b. carne, Mendoza, $ 72; 11 novillitos b. carne, Mendoza, $ 77; 28 novillitos flacos, Mendoza, $ 48; 2 toritos c. gorda, Santa Fe, $ 80; 5 novillitos c. gorda, Santa Fe, $ 88; 25 novillitos g. y c. gorda, Santa Fe, $ 95; 18 novillitos b. carne, Santa Fe, $ 73; 22 vacas g. y c. gorda, G. Pintos, $ 109; 9 vaquillonas b. carne, G. Pintos, $ 70; 6 vacas m. gordas, G. Pintos, $ 130.50; 10 novillitos m. gordos, G. Pintos, $ 113; 6 terneros buenos, Maipú, $ 50.50; 5 terneros regulares, Maipú, $ 31; 2 novillos c. gorda, Maipú, $ 118; 9 vacas gordas, Maipú, $ 111.50; 2 vacas m. especiales, Maipú, $ 144.50; 8 terneros regulares, Rivadavia, $ 46; 4 terneros regulares, Rivadavia, $ 39.50; 2 novillitos c. gorda, Rivadavia, $ 90; 2 novillitos c. gorda, Rivadavia, $ 75; 11 vaquillonas c. gorda, Rivadavia, $ 75; 11 vaquillonas c. gorda, Rivadavia, $ 91; 3 vacas c. gorda, Rivadavia, $ 91; 2 vaquillonas b. carne, Rivadavia, $ 57; 18 vaquillonas b. carne, Santa Fe, $ 73.50; 4 vaquillonas m. especiales, Santa Fe, $ 118; 19 novillitos c. gorda, Santa Fe, $ 76; 19 novillos gordos, T. Lauquen, $ 146.

Unzué, Alzaga y Cía.—
89 terneros buenos, Rojas, $ 52; 29 terneros m. gordos, Rojas, $ 66; 13 terneros mamones, Rojas, $ 26; 9 vacas gordas, Pilar, $ 112; 9 toros m. gordos, Matanza, $ 160; 29 terneros m. gordos, Rojas, $ 66.

Videla Hermanos y Cía.—
26 nobillos b. carne, Elisa, $ 91; 9 vacas c. gorda, Elisa, $ 95; 5 vaquillonas c. gorda, Elisa, $ 76; 3 terneros buenos, Elisa, $ 55; 20 novillitos c. gorda, Elisa, $ 89; 2 novillitos c. gorda, Elisa, $ 70; 3 0avcas gordas, Matanza, $ 117.

Velaz y Cía., Angel—
8 novillos gordos, Lincoln, $ 140; 1 vaca m. gorda, Lincoln, $ 125; 1 vaca g. y c. gorda, Lincoln, $ 110.

Venta de cerdos

Palacios Hermanos—
50 cerdos buenos, Caseros, $ 0.50 kilo; 48 cerdos flacos, Entre Ríos, $ 0.30 kilo.

Accame, Bellini y Cía.—
20 cerdos regulares, Villegas, $ 0.42 kilo.

Furco y Raffo—
20 cerdos regulares, Pehuajó, $ 0.42 kilo.

Alonso y Blaquier—
36 cerdos especiales, Ameghino, $ 0.56 kilo.

Carriquiri, Casaux y Cía.—
40 cerdos flacos, Buchardo, $ 0.37 kilo.

Méndez Hermanos y Cía.—
29 cerdos buenos, 9 de julio, $ 0.51 kilo.

Podestá y Cía.—
9 cachorros flacos, Entre Ríos, $ 0.34 kilo; 18 lechones m. especiales, Entre Ríos, $ 5.60 cada uno.

Benítez y Murré—
23 cerdos regulares, Pehuajó, $ 0.42 kilo; 13 cerdos flacos, Pehuajó, $ 0.36 kilo.

Salaberry y Berecteche—
20 cerdos regulares, G. Pintos, $ 0.42 kilo.

Ceballos y Cufré—
20 cerdos buenos, G. Pintos, $ 0.50 kilo.

Macchiavello Santiago—
20 cerdos m. especiales, Vela, $ 0.60 kilo.

Crespo y Rodríguez—
25 cerdos especiales, Chacabuco, $ 0.57 kilo; 20 cerdos buenos, Chacabuco, $ 0.5 kilo.

No Desperdicie más Corriente Eléctrica

¿Ha considerado con qué frecuencia emplea usted más cantidad de luz eléctrica de la que realmente necesita? A menudo, sólo necesita la mitad de la luz que emplea ahora.

Pero no tendrá ningún medio de regular la cantidad de alumbrado, a menos que use el accesorio

"DIM-A-LITE"

Ponga uno de estos pequeños aditamentos entre el casquillo y la bombilla eléctrica y entonces podrá variar la luz a cinco intensidades diferentes. Con sólo tirar del cordón tendrá "luz entera", "luz baja", "luz muy baja" o "ninguna luz".

Se aplica en un momento a cualquier bombilla de luz eléctrica, y durará tanto como la vida del casquillo eléctrico en que se ponga. Hace ahorrar en unas pocas semanas su costo de compra, por la reducción material que se verifica en los recibos de la compañía eléctrica. Mándenos hoy el nombre y dirección de su comerciante local que vende efectos eléctricos, y le mandaremos a usted una descripción detallada.

COMERCIANTES: ¿Por qué dejan pasar estas grandes ganancias?

Todo el que emplee luz eléctrica, tendrá deseos de aprovechar las grandes economías que se pueden conseguir con el accesorio "DIM-A-LITE". Escriban hoy pidiendo nuestra oferta liberal; significará más dinero para ustedes, que no querrán dejar pasar.

Dirigirse al departamento de exportación

PASS & SEYMOUR, Inc.

Solvay, N. Y., E. U. A.

Al escribirnos refiérase a este aviso de LA EPOCA.

Lizarralde Hermanos—
39 cerdos regulares, Rosales, $ 0.45 kilo.

Devoto y Cía., Tomás—
60 cerdos buenos, Navarro, $ 0.47 kilo.

De Lellis y Fages Hermanos—
50 cerdos excepcionales, Tandil, $ 0.63 kilo; 50 cerdos excepcionales, Iraola, $ 0.62 kilo; 14 cerdos excepcionales, Alberti, $ 0.62 kilo; 26 cerdos regulares, Alberti, $ 0.45 kilo.

Ripoll Juan S.—
40 cerdos especiales, Rolaco, $ 0.55 kilo; 10 cerdos regulares, Rolaco, $ 0.45 kilo; 62 cerdos excepcionales, Saladillo, $ 0.62 kilo; 58 cerdos buenos, Saladillo, $ 0.53 kilo; 20 cerdos excepcionales, Luján, $ 0.63 kilo.

Amoretti Cayetano—
51 cerdos excepcionales, Rojas, $ 0.64 kilo.

Velaz y Cía., Angel—
33 cerdos excepcionales, Santa Fe, $ 0.65 kilo.

MERCADO DE LANARES

(Tablada)

En las mismas condiciones de días anteriores se realizaron hoy las ventas de lanares en este mercado.

Debido a que la entrada fué de bastante importancia, se notó poco interés por parte de los compradores, motivo por el cual [illegible] relativamente bajos.

La entrada del día fué de 15.437 animales, habiéndose vendido durante la mañana 14.084 cabezas, repartidas en ésta forma:

Swift de la Plata 808; Las Palmas 1783; Compañía Sansinena 4186; La Blanca 622; Argentino Central 1051; Armour 274 y 5350 para los mataderos locales.

Los precios extremos fueron hoy los siguientes:

Capones para frigorífico, de pesos 9.50 a 16; id. para matadero, de 16 a 20; ovejas para matadero, de 9.50 a 17.80; borregos para matadero, de 7.20 a 8.50; borregos para frigorífico de 9 a 10; borregos con lana para frigorífico, de 10.50 a 11.50.

Entradas

Consignatarios: Alonso y Blaquier; remitentes: Anasagasti; procedencias: Cangallo; animales: 100; Abello y Cía. S.; Joromberry; Villegas 155; Accame, Bellini y Cía.; Haedo; Bariloche 165; Arancet y Cía. Pedro; Inversozzi; Arano 150; id. Córdoba; Maza 302; Beazley M. y R.; Gartilin; Pardo 104; Bourdieu Hnos.; Larroque; Riglos 240, Bellocq e Hita; Pérez; Cangallo 88; id.; Haedo; Bariloche 148; Córdoba e hijo P.; Montero; Riglos 116; Chapar y Cía.; Lusvielle; Cereales 322; id. Dureudoy; Sáenz 200; id. Palán; Timote 368; Cooperativa de Hacendados Gámez; Shaw 85; id. Murey; Olavarría 330; Dodds y D. D. Ramsay; Ladaspide; Parish 100; Delfino Hermanos; Delfino; Bosch 446; Devoto y Cía. Tomás; Ford; Jordán 286; id. Fiñes; Pico 250; De los Santos y Cía. José C.; Pedelarbe; Lamadrid 106; id. Morsacco; Miranda 123; Díaz Jacinto; Molina; Ugarte 270; Estrougamou Fernando; Bisando; América 215; Elordi y Cía.; Figuez Cereales 300; Goñi e hijo Ignacio, Arangoa; Riglos 253; id. Pumburi; Juárez 269; Gioja y Etchart Marcoy; Rauch 250; Lourtet Hnos.; Portebat; Arano 150; id. Caroquita; López 150; id. Pardo; Vela 30; Lalor Juan; Carelli; Rauch 600; id. id. id. 201; id. Urtiaga; id. 238; id. Carelli; Juárez 92; id. Casal; B. Gould 210; Ledesma Hermanos; Zorilla; Burmeister 185 Lanús Florencio y A. E.; González; Riglos 115; id. Zabalguerra; id. 101; id. De la Mane; id. 130; id. Aride; id. 135; id. Balda; id. 573; id. Alvarez; Atrencó 108; id. García; Macachín 128; id. Guarrochena; Muraturé 220; id. López; Anchorena 234; id. Suárez; id. 115; id. Rodríguez; id. 115; id. Anasagasti; Cangallo 199; Lanusse Pedro y Antonio; Gers; Pardo 207; id. Castro; Chapalcofú 95; id. Palacios; Dolores 449; id. Tuñnabe; Tejedor 100; id. Aleso Hnos.; Ranqueles 96; id. Perull; Maza 96; id. García; M. Cané 117; id. Fernández; Hidalgo 106; id. Grandgand; Trill 124; id. Villanueva; Maza 100; id. Pinchota; Coreales 110; id. Ayarussi; Juárez [illegible]; Méndez Hnos. y Cía.; El Albardón; S. Joaquín 93; id. Arlean; Maza [illegible]; Oján y Cía. Francisco; Jurado; Puán 170; id. Aptura; Rauch 178; Olega y Cía. M.; Pizarro; id. 99; [illegible] Costas y Peró; Ramírez; Rocha [illegible]; Pegassano, Rocatagliata y Cía.; Sarden; Colman 480; Podestá y Cía.; Dusarre; Prieto 440; Peria y Giglio; Magre; Ivanosky 110; Patrón Fernando L.; Sorden; E. Ríos 139; Sucesión B. Sansot; Aguirre; M. Cané 119; id. Durachal; Relmo 145; Serantes [illegible] res 180; Tabacco Hnos. y Cía.; Arana; Anchorena 125; Urtasun e hijo M.; Del Rou; Ivanowsky 110; Urquiza [illegible]; Troncoso; Lolaberry; Ayacucho 9.; Unzué Alzaga y Cía.; Del Carril; 25 de Mayo 312; Velaz y Cía. Angel; Leone; Victorica 220; id. Sorden; Matanza 66; id. id. Vela 99. Total: [illegible] animales.

Ventas de hoy

Accame, Bellini y Cía.—
165 ovejas invernada Bariloche pesos 11.50.

Bourdieu e hijo—
230 borregos Frigorífico Riglos pesos 10; 16 id. matadero id. 7.

Lartigau y Cía.—
16 ovejas matadero Ugarte pesos 17; 22 id. Frigorífico id. 11.30; 9 borregos id. id. 10.

Urtasun e hijo M.—
91 borregos Frigorífico Ivanowsky pesos 10.50; 19 id. matadero id. 8.90.

Salaberry y Berecteche—
81 capones Frigorífico Juárez pesos 20; 98 id. id. 18; 32 ovejas id. Rauch 17; 55 borregos id. id. 9.20; 23 id. matadero id. 8.50; 118 capones Frigorífico Pourtalé 12; 110 borregos Frigorífico id. 9.20; 343 id. id. Timote 11.10; 38 capones id. América 1[illegible]; 6 ovejas matadero id. 10.70; 23 borregos Frigorífico id. 9.20; 70 id. matadero id. 8.80.

Beazley M. y R.—
75 capones Frigorífico Pardo pesos 14.40; 26 id. matadero id. 12.

Alonso y Blaquier—
99 capones Frigorífico Cangallo pesos 17.30.

Patrón Fernando L.—
45 ovejas matadero Victoria pesos 11.30; 14 id. id. 11.30; 35 borregos Frigorífico id. 9; 27 id. id. 9; 14 matadero id. 8.30; 20 id. id. 8.

Devoto y Cía. Tomás—
250 borregos matadero Pico pesos 8.20; 14 ovejas id. id. Jordán 11.[illegible]; 55 id. id. 9.50; 23 id. id. 17; 12 borregos id. id. 7.20; 19 id. id. [illegible]; 130 ovejas id. id. 9.50; 26 borregos id. id. 7.20; 10 id. id 7.50

Cooperativa de Hacendados—
76 capones Frigorífico Olavarría pesos 17.80; 272 id. id. 14.70; 12 ovejas matadero id. 15.30; 38 capones id. Shaw 20; 22 id. id. 15.50; 23 capones id. id. 15.50.

Chapar y Cía.—
197 capones Frigorífico Sáenz pesos 15.20; 42 ovejas matadero Timote 17.50; 185 id. id. 14.20; 124 borregos Frigorífico id. 9.50.

Lourtet Hnos. y Cía.—
170 ovejas matadero Arano pesos 13.20; 18 capones id. id. 17.30; 6 id. Frigorífico Vela 12.80; 21 ovejas matadero id. 13.80.

CASA VACCARO

ESTABLECIDA EN EL AÑO 18[illegible]

Para el cambio general de monedas y la compra y venta de acciones y títulos de renta nacionales, provinciales y extranjeros. Es la casa más recomendada de la República.

SEVERO VACCARO

Av. de Mayo 646 — Buenos Aires

TOSCANOS

AVANTI

THE STANDARD LIFE ASSURANCE COMPANY

COMPAÑIA INGLESA DE SEGUROS SOBRE LA VIDA

FUNDADA EN 1825

Fondos acumulados . . . . £ 13.575.000 Est.
Depósito de garantía en la Caja de Conversión . . " 13.200 "
Siniestros pagados . . . . " 33.340.000 "

Representantes Generales para la República Argentina:

MOORE & TUDOR

CALLE MORENO 750-762. BUENOS AIRES

WHISKY
BUCHANAN

Abello y Cía. S.—
96 borregos matadero Villegas pesos 10.30; 59 ovejas id. id. 14.
Cresto y Rodríguez—
110 borregos Frigorífico Ivanowsky pesos 11.50.
Córdoba e hijo Pedro—
116 borregos Frigorífico Sol de Mayo pesos 11.50.
Goñi e hijo Ignacio—
234 borregos Frigorífico Riglos pesos 9.30; 16 ovejas matadero id. 12.10
80 borregos id. Luca 9.50; 30 id. id. 8.30; 347 capones Frigorífico Juárez 16.30; 22 ovejas matadero id. 14.50.
Unzué, Alzaga y Cía.—
309 capones Frigorífico S. Domingo pesos 13.30.
Tabacco Hnos. y Cía.—
17 capones Frigorífico Anchorena pesos 17.50; 71 borregos id. id. 9.30; 24 id. id. 9.30; 150 ovejas matadero Volta 9; 30 id. id. 9.
Lajor Juan—
206 capones Frigorífico Rauch pesos 16; 93 id. id. G. Gould 9.50; 114 borregos matadero id. 8.30.
Ojám y Cía. Francisco—
140 borregos Frigorífico Pardo pesos 9.70; 45 id. invernada Rauch 9.50; 28 ovejas matadero id. 15.80; 13 capones id. id. 15; 102 borregos id. id. 7.40.
Podestá y Cía.—
63 borregos matadero Prieto pesos 8.70; 94 capones id. id. 10.30; 80 id. id. 8.30.
Lanús Florencio y A. E—
200 capones Frigorífico Cangallo pesos 15.50; 130 borregos id. Riglos 9.50 35 ovejas matadero Anchorena 17.80; 11 id. invernada id. 15; 54 id. matadero id. 16.50; 69 borregos Frigorífico Atrenco 10; 40 id. matadero id. 7.80 20 ovejas matadero Riglos 18; 22 id. id. 1.30; 40 id. id. Anchorena 15; 75 borregos Frigorífico id. 10; 108 id. id. id. 10.80
Estrougamou Fernando—
65 borregos matadero América pesos 6.30; 19 id. con lana id. 7.50; 107 ovejas matadero id. 9.30; 23 borregos id. id. 9.30.
Ruiz Baldassarre y Cía.—
11 capones Frigorífico Gneco pesos 12; 68 ovejas matadero id. 14; 170 id. id. 12.20.
Pegassano Rocatagliata y Cía.—
343 capones Frigorífico Colman pesos 9.30; 137 id. id. id. 11.
Méndez Hnos. y Cía.—
24 ovejas matadero Maza pesos 21; 40 id. Frigorífico id. 17.30; 28 id. matadero id. 15; 130 capones Frigorífico Guayaquil 16.30; 93 borregos id. S. Joaquín 12.10.
De los Santos y Cía. José C.—
50 capones matadero Miranda peso 18.60; 64 id. Frigorífico id. 14.60; 11 ovejas matadero id. 16.70; 90 capones Frigorífico Lamadrid 13.50; 16 borregos matadero id. 9.
Arancet y Cía. Pedro—
108 ovejas matadero Arano pesos 13.60; 40 id. id. 15.20; 42 borregos id. id. 9.
Servantes, Caimi y Cía.—
[illegible] capones matadero Castelli pesos [illegible]
[illegible] capones Frigorífico Burmeister pesos 13.70; 14 ovejas matadero id. 12.
Patrón Costas y Peró—
43 ovejas matadero Rocha pesos 14; 249 capones Frigorífico id. 13.
Velaz y Cía. Angel—
19 carneros matadero Moreno pesos 11; 46 borregos id. id. 9.50; 85 capones id. Victoria 11.50; 132 id. id. 9.50.
Otaegui y Cía. M.—
93 capones Frigorífico Rauch pesos 13.70.
Sucesión B. Sansot—
74 borregos matadero M. Cané pesos 9.80; 45 id. id. 9.50; 20 id. id. Reimo 13.50.
Lanusse Pedro y Antonio—
245 capones Frigorífico Dolores pesos 16.30; 21 id. id. Ranqueles 17.75 ovejas matadero id. 14.50; 94 capones Frigorífico Chapalcofú 17.80; 174 id. id. Juárez 14.80; 25 borregos id. id. 8.50; 103 capones matadero Pardo 15; 104 id. id. 14; 21 id. id. Maza 14; 78 ovejas id. id. 15.50; 122 id. id. Trili 90; 110 borregos Frigorífico Cereales 10.60; 14 capones matadero Maza 15.80; 13 borregos Frigorífico id. 10.50; 78 ovejas matadero id. 15.80; 37 id. id. 14; 68 borregos Frigorífico id. 8.20; 100 id. id. C. Tejedor 10.

Conserve sus Cerdos Sanos,
Deje que se rasquen contra este Untador de Aceite "All-Over"

Haciendo que sus cerdos estén siempre bien untados de aceite, tendrá usted seguridad que nunca tendrán piojos, sarna, garrapatas, niguas y otros bichos que se crían tanto en los cerdos y les producen enfermedades y contagios.

Con mucha facilidad podrá usted conseguir esto, con sólo poner un untador de aceite "All-Over" en el corral de los cerdos, para que lo usen como un poste de rascarse, pues viene a ser para ellos como un peine. El abastecedor automático de aceite y el ángulo especial en que está dispuesto el poste, hace que tanto los pequeños lechones como los grandes cerdos se unten de bastante aceite por todo el cuerpo, por el lomo, los costados y la barriga. Este es el un-

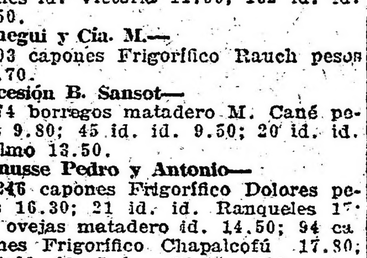

tador de aceite especial para cerdos que ha de agradar tener a todo el que posea una cría de cerdos. Escriba usted ahora, pidiendo más pormenores.

COMERCIANTES:

No dejen perder estas ganancias adicionales, investiguen sin demorar sobre el untador de aceite para cerdos **"All-Over"**, escriban y dénos la oportunidad de explicarles sobre las muchas ganancias que le producirán sus ventas.

E. CHILDREN'S SONS Mfg. Co.
Council Bluffs, Iowa, E. U. A.

Al escribir refiérase a este aviso de LA EPOCA.

FOOTBALL

ASOCIACION URUGUAYA DE FOOTBALL

La renovación de las autoridades de la Asociación Uruguaya de Football ha diferido en su aspecto y realización de la efectuada en nuestra Asociación. Nuestro corresponsal nos informa, que no obstante la renuncia de cualquier designación que hiciera la asamblea el doctor Blengio Roca, fué elegido por aclamación, presidente de la institución, así como igualmente, el voto general de aplauso, dado al tesorero señor León Peyrou después de la lectura del balance por sus inteligentes gestiones en dicho cargo, en el que seguramente será reelegido.

Fueron elegidos vicepresidente primero y segundo, respectivamente, los doctores Francisco Ghigliani y Angel Colombo y miembros neutrales, los señores Reyes Lerena, Pelfort, Regules Persico y León Peyrou.

DEPORTES VARIOS

LAWN TENNIS

TENNIS CLUB ARGENTINO

Desde el día 25 del corriente, será elevada a cien pesos la cuota provisional de este club por resolución de la comisión directiva. La cuota actual es de treinta pesos.

COLOMBOFILA

SOCIEDAD JORGE NEWBERY

Desde Júuregui a esta capital, distancia aproximada de 67 kilómetros, será disputado el próximo domingo, el consurso organizado por esta sociedad colombófila, prueba para la que han sido inscriptas un buen número de palomas mensajeras.

Las inscriptas deberán ser presentadas el sábado próximo en el local de la sociedad, de 7 a 8 p. m.

CICLISMO

FEDERACION CICLISTA ARGENTINA

En la secretaría de la Federación, calle Corrientes 965, se reciben desde hoy, de 9 a 10 de la noche, las inscripciones para la carrera ciclista que llevará a cabo el domingo 25 del corriente, en el trayecto Núñez-San Martín-San Fernando-Núñez, cuyo registro será clausurado indefectiblemente, el jueves 22 a las 10 p. m. Esta prueba constará de las tres categorías establecidas y la cuota de inscripción es de un peso para primera, y cincuenta centavos para segunda y tercera categorías, siendo requisito indispensable poseer la licencia otorgada por la federación argentina para la presente temporada 1916|1917.

Igualmente se reciben en esta secretaría, inscripciones para la carrera ciclista que sobre el recorrido Maroñas-Pando-Maroñas, 50 kilómetros, se llevará a cabo en la ciudad de Montevideo el 1.o de abril próximo, organizada por el Club Ciclista Audaz, de dicha ciudad.

YACHTING

CLUB NAUTICO SAN PEDRO

Ha sido designado el día siete de abril próximo (sabado de gloria), para la realización de la regata de yates por el campeonato del Río Paraná, a disputarse en la laguna de San Pedro prueba anual para la cual se han inscripto numerosas embarcaciones y la que ha despertado gran interés.

GOLF

SAN ISIDRO GOLF CLUB

Por resolución de la comisión directiva del San Isidro Golf Club, se ha prorrogado hasta el 31 del corriente el plazo para el vencimiento de las tarjetas de la temporada, las que podrán ser retiradas en el local de la secretaría social.

MOTOCICLISMO

CLUB MOTOCICLISTA NACIONAL

Conforme se había anunciado, el martes último por la noche realizóse la asamblea general de socios que había convocado la comisión directiva del Club Motociclista Nacional, para considerar el proyecto de los señores Angel Traverso, Huberto Piess y Mariano de la Fuente, sobre la reglamentación a adoptarse en las próximas carreras.

Asistió a la reunión un crecido número de asociados, que después de estudiar los proyectos presentados por los miembros designados en la asamblea anterior, aprobó la siguiente moción:

"Desde la fecha, en las carreras organizadas por el Club Motociclista Nacional quedará terminantemente prohibido el cambio de motor, cuadro horquilla, ruedas y piezas de la máquina facilitadas por terceros, a excepción de los neumáticos".

Después de otras consideraciones, resolvióse que en los tres campeonatos clásicos anuales de la institución, es decir, el Trofeo de Turismo (de carretera), de 100 kilómetros (resistencia en pista) y Sudamericano del Kilómetro (velocidad en pista), no se haga distingos entre las categorías de los corredores, estableciéndose una categoría libre.

Resolvióse, además, anular las divisiones de seniors y juniors que para pista y carretera existían desde tiempo atrás, creándose en cambio las categorías Primera y Segunda de corredores, con clasificación especial para pista y para las disputas de carretera.

Se autorizó a la comisión directiva para que proceda a la división de los competidores para constituir las mencionadas categorías, estableciéndose que la clasificación que adopte deberá ser sometida a consideración de la próxima asamblea general. Esta reunión tendrá lugar el martes próximo, a las 8.45 p. m., para proseguir considerando la orden del día de la sesión del 13 ppdo. pues se pasó a cuarto intermedio a las 12.45 a. m.

CASA IRIBARNE
DE LOS HIJOS DE JUAN IRIBARNE
COCHERÍA
416 - CALLAO - 416
Carruajes — Automóviles — Servicio fúnebre
TELÉFONOS } Unión Telefónica 620, Libertad
" " 094 Libertad
Cooperativa Telefónica 51 Central
La casa no tiene sucursal

COCHERÍA TACUARÍ
Sucesores de
IRIBARNE y Cía.
Casa central: TACUARI 344
TELEFONOS: U. Telef. 446 y 1513
Libertad—Coop. 852 Central
NO CONFUNDIR

AVISOS FUNEBRES

SEPELIOS

✝ MICAELA GALARREGUI DE SANTIAGO (Q. E. P. D.) Falleció en Capilla del Monte el 13 de marzo de 1917, confortada con los auxilios de la santa religión. — Su esposo Ramón Santiago, su padre Francisco Balarregui, sus hermanos Felipa, Pedro, Sebastián, Josefa, Joaquina, Ignacio, Mario, Pascual, Catalina y Manuela Galarregui, sus hermanos políticos, tíos, primos, sobrinos y demás deudos, invitan a sus relaciones a acompañar los restos de la extinta a su última morada el día y hora que se indicarán en los diarios de la tarde. El cortejo fúnebre partirá de la estación Retiro (Central Córdoba). Se ruega no enviar coronas. El duelo se despedirá por tarjeta. Nota: Carruajes en la cochería Tacuarí (sucesores de Iribaren y Cía.), Tacuarí 344.
2|SS4v15Marzo

✝ DOCTOR JUAN B. EHULETCHE (Q. E. P. D.) Falleció el 14 de marzo de 1917. — Su esposa Isabel González Ehuletche, sus hijos Juana María y Alberto, su padre Fernando Ehuletche, sus padres políticos Serafín González y Dominga S. de González, sus hermanos María E. de Ehuletche, Dominga E. de Etchevarría, Domingo, Ricardo y Fernando, sus hermanos políticos Serafín y Delia González, Francisco Ehuletche, Crescencio Echevarría y Marta Lascoity, sobrinos, primos y demás deudos invitan a sus relaciones a acompañar los restos del extinto al cementerio del Norte, mañana viernes 16 a las 10 a. m. En la iglesia del Pilar se dirá una misa de cuerpo presente a las 11 a. m. El duelo se despedirá por tarjeta. Casa mortuoria, Entre Ríos 630. Nota: Automóviles y carruajes en la casa Iribarne (de los hijos de Juan Iribarne), Callao 416.
2|SS5v15Marzo

MISAS Y FUNERALES

✝ ANA MARIA DEBAT (Q. E. P. D.) Falleció el 16 de marzo de 1916. — La familia invita a sus relaciones a las misas de cabo de año que por el eterno descanso de su alma se celebrarán en el templo de Nuestra Señora de Balvanera, el 16 de marzo, a las 9.30 de la mañana. El duelo se despedirá por tarjeta.

✝ ERNESTO GERGE (Q. E. P. D.) Falleció el 16 de marzo de 1916, confortado con los auxilios de la santa religión. — La familia invita a sus relaciones a las misas que por el eterno descanso de su alma se rezarán en la iglesia de San Francisco Javier, Serrano 1855, el día 16 del corriente de 8 a 10 a. m. La familia asistirá a la última misa. El duelo se despedirá por tarjeta.

✝ JUDITH T. DE SIMONAZZI. — (q. e. p. d.) — Falleció el 1.o de marzo de 1916, confortada con los auxilios de la santa religión y la bendición papal. — Sus hijos, Guillermo, María S. de Martínez Vivot y Luis; sus hijos políticos, Dominga Y. de Simonazzi y Alfredo Martínez Vivot, sus hermanos, nietos y demás deudos, invitan a sus relaciones quieran asistir a las misas que se celebrarán el día 17 de marzo en sufragio de su alma en la iglesia de San Miguel Arcángel de 7 a. m. a 10 a. m. — Favor que agradecerán. La familia asistirá a la misa de las 10. — El duelo se despedirá por tarjeta.

UN CUTIS HERMOSO
es admirado y ansiosamente perseguido por toda mujer de refinamiento. Las pecas y otras decoloraciones de la piel desfiguran la tez más perfecta y perjudican a una cabeza admirablemente formada, así ayudada en hermosear el cutis por medio del uso constante de la

CREMA "BELLA AURORA"

Esta deliciosa preparación ha sido, por muchos años, reconocida por todas las mujeres del mundo, como un requisito indispensable para el tocador. En caso de que usted no pueda obtenerla de su comerciante local, nos complaceremos en enviarle por correo y al recibo de 50 centavos, un bote como prueba, o uno de tamaño grande, al recibo de $ 1.00 oro americano.

Garantizamos perfectos resultados o devolveremos inmediatamente el dinero.

Nuestros folletos ilustrados "Modo de quitar las pecas" y "Le gustaría aumentar su belleza" serán de gran interés para usted.

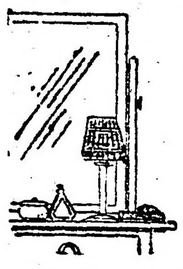

Stillmann Freckle Cream Company
Depto. L. Aurora, Illinois, E. U. A.

Fabricantes de la crema, jabón, polvo y colorete "Bella Aurora", así como de un gran número de otras preparaciones para el tocador.

Al escribirnos, refiérase a este aviso de LA EPOCA.

"PROVIDENCIA" - Compañía Argentina de Seguros sobre la vida
Sarmiento 643. — Buenos Aires

BALANCE GENERAL AL 31 DE DICIEMBRE DE 1916

Aprobado por la asamblea el 6 de marzo de 1917

Activo	Curso legal	Curso legal
Acciones	$ 345.000.—	
Accionistas	„ 155.000.—	
Fondos públicos (valor nominal: pesos 235.000)	„ 211.925.—	
Préstamos sobre hipotecas	„ 388.500.—	
Préstamos sobre pólizas	„ 112.622.72	
Caja, bancos y agentes banqueros	„ 96.162.86	
Agentes y otras cuentas deudoras	„ 61.606.94	
Inmuebles	„ 10.854.—	
Muebles y útiles	„ 8.369.71	
Efectos a cobrar	„ 6.918.80	
Impresiones y propaganda	„ 2.594.80	
Gatos de instalación	„ 1.302.01	
Pasivo		
Capital social		$ 500.000.—
Reserva técnica		„ 704.028.75
Fondo de reserva social		„ 50.261.17
Certificados de acciones		„ 70.000.—
Agentes y otras cuentas acreedoras		„ 2.214.80
Ganancias y pérdidas		„ 72.351.62
	$ 1.899.856.34	$ 1.899.856.34

DEMOSTRACION DE LA CUENTA DE GANANCIAS Y PERDIDAS

Debe	Oro sellado	Curso legal
Sueldos, alquileres, honorarios médicos, gastos de viajes y otras cuentas		$ 52.872.09
Conversión	$ 1.386.91	
Avisos y publicaciones		„ 1.310.60
Pólizas liquidadas y rescatadas		„ 65.822.43
Patentes e impuestos		„ 3.745.08
Siniestros		„ 16.254.80
Comisiones de agentes, corresponsales y banqueros	„ 93.06	„ 35.715.29
Saldo		„ 73.351.62
Haber	$ 1.479.97	$ 249.071.91
Premios cobrados	$ 1.461.03	$ 201.092.43
Intereses y otros	„ 18.94	„ 44.827.42
Conversión		„ 3.152.06
	$ 1.479.97	$ 249.071.91

Pedro Sbarbi,
Director-administrador

Ricardo Pedezert
Presidente

M. H. Muñoz,
Contador

Emilio F. Bulló,
Síndico
2|858-v, marzo 15.

SIERRAS ATKINS

No hacemos otra cosa. Sólo SIERRAS. Sierras para cortar madera, a mano o mecánicamente. — Sierras para cortar toda clase de metales. — Sierras para carne. — Sierras para cortar piedra, pizarra, fibra, tela o cualquiera otra substancia. Si lo que se quiere es sierras — las hacemos.

Solicítese nuestro libro de 248 páginas, gratis, sobre sierras. Pídase el libro "A. E." Permítanos demostrarle que podemos hacer la sierra que usted necesita para el uso o la venta.

E. C. ATKINS & Co., Inc.
Indianapolis, Ind., E. U. A.

Al pedir catálogos o informes, mencione este aviso de "LA EPOCA".

AVISOS ECONOMICOS

A 0.20 centavos por publicación hasta 20 palabras.

SERVICIO DOMESTICO PEDIDO

AMA CON LECHE DE TRES MESES se necesita, Loria 173, de 1 a 2 p. m.

COCINERA Y OTROS QUEHACERES se necesita. Azcuénaga 1077.

SIRVIENTA JOVEN, SE NECESITA, Rioja 2027.

MUCHACHA DE 12 a 14 años SE PRECISA para ayudar a quehaceres de casa, San Juan 2216.

SERVICIO DOMESTICO OFRECIDO

TAPICERO FRANCES RECOMENDADO, ofrécese para casas de familias. Hace toda clase de trabajos, especialidad en cortinados, muebles, fundas y tapizar paredes. Precios módicos, Canning 488. U. T. 2013, Mitre.

TAPICERO MUY BIEN RECOMENDADO, se ofrece para casas de familias. Precios reducidos, Cangallo 1239, departamento 5.

COCINERO PASTELERO Y REPOSTERO, bien recomendado para casa de familia se ofrece, Alsina 1672.

SIRVIENTA FORMAL QUE ENTIENDA de cocina, se ofrece; Alsina 2202.

VARIOS

LA MARSELLESA, GRAN EMPRESA de encerado de pisos, parquets, limpieza de casas, abono mensual; Gastón Barthélemy, Córdoba 645, U. T. 84 (Avenida).

SE HACEN VAINILLAS A MAQUINA, a $ 0.10 el metro. Viamonte 1040.

SE OFRECE PROFESORA DE CORTE a domicilio, Catamarca 2263, dep. 17.

SE HACEN TRAJES DESDE 12 $, sastre 25, blusas desde 3; Cangallo 2057

ALQUILERES

CASA ESQUINA, CHICHE, MODERna, 5 habitaciones, baño instalado; lo mejor de Palermo, a 2 cuadras de Avenida Alvear, alquilo, Malabia 3192.

ALQUILASE SUMAMENTE BARATO, casa de negocio, a dos pasos de un mercado, Velazco 51$ al 20.

BANCOS

BANCO DE LONDRES Y RIO DE LA PLATA. — Buenos Aires, Bartolomé Mitre 55. — Barracas al Norte, Montes de Oca 711. — Once, Pueyrredón 301. — Santa Fe 2122. — Bernardo de Irigoyen 1128. — Boca, Almirante Brown 1169.

Abona por año	Papel	Oro
Por depósitos en cuenta c.	sin int.	sin int.
Id. id. a la vista, con libreta	sin int.	sin int.
Id. id. a plazo fijo de 3 meses	2 o|o	1 o|o
Id. id. a plazo de 6 meses	3 1|2 o|o	1 o|o
Por depósitos en Caja de Ahorros hasta 10.000 $ papel, después de 60 días	3 „	sin int.
Cobra por año:		
Por adelantos en c. cte.	8 o|o	8 o|o

Depósitos en Caja de Ahorros se reciben en las siguientes sucursales: Once de Septiembre, calle Santa Fe, calle Bernardo de Irigoyen, Boca y Barracas.

Buenos Aires, abril 1.o de 1916. —James Dey, Barry Scott gerentes.

BANCO FRANCES DEL RIO DE LA PLATA. — Reconquista 157, Buenos Aires. — Sucursales: Rosario de Santa Fe y Bahía Blanca. Corresponsal en París, Banque Argentine et Francais, 55, Boulevard Haussman 55.

Abona por año, oro sellado y curso legal:

Por depósitos en cuenta corriente	1	o|o	1	o|o
Id. id. a plazo fijo de 30 días	1 1|2	„	1 1|2	„
Id. id. a plazo fijo de 60 días	2 1|2	„	2 1|2	„
Id. id. a plazo fijo de 90 días	3 1|2	„	3 1|2	„
Id. id. a plazo plazo	convencional.			
Id. id. en la Caja de Ahorro, después de 30 días	4	o|o	4	o|o
Cobra:				
Por adelantos en cuenta corriente	9	o|o	9	o|o

Descuentos de pagarés y letras convencional.

Todas las operaciones bancarias, Emisión de giros y cartas de crédito. Transferencias telegráficas.

Títulos, Cobranzas de cupones y valores.

Administración de propiedades. Colocaciones hipotecarias por cuenta de tercero.

Servicio especial de giros postales franceses y remesas de fondos a los movilizados. — La Dirección.

BANCO ESPAÑOL DEL RIO DE LA PLATA. — Casa matriz en Buenos Aires, Reconquista número 200.

Capital subscripto	$	100.000.000.—m|n.
Capital realizado	„	98.057.980.— „
Fondo de reserva	„	47.943.442.12 „
Prima a cobrar	„	1.165.200.— „

SUCURSALES

En el exterior: Barcelona, Bilbao, Coruña, Génova, Hamburgo, Londres, Madrid, Montevideo, con una agencia, París, Río de Janeiro, San Pablo, San Sebastián, Valencia y Vigo.

En el interior: Adolfo Alsina, Bahía Blanca, Balcarce, Bartolomé Mitre, Concordia, Córdoba, Dolores, La Plata, Lincoln, Lomas de Zamora, Mar del Plata, Mendoza, Mercedes (Buenos Aires), Mercedes (San Luis), 9 de Julio, Pehuajó, Pergamino, Rafaela, Rivadavia, Rosario, con una agencia, Salta, Salliqueló, San Juan, San Nicolás, San Pedro, Santa Fe, Santiago del Estero, Tres Arroyos, Tucumán y Villaguay.

AGENCIAS EN LA CAPITAL

Número 1, Pueyrredón 155; núm. 2, Almirante Brown 1201; núm. 3, Vieytes 2000; núm. 4, Cabildo 2027; núm. 5, Santa Fe 2201; núm. 6, Corrientes 3200; núm. 7, Entre Ríos 1145; núm. 8, Rivadavia 6502; número 10, Bernardo de Irigoyen 1609; número 11, Caseros 2965; núm. 12, Charcas 1357, núm. 15, Bernardo de Irigoyen 264; número 16, Reconquista y Paseo de Julio.

Corresponsales directos en todos los países.

Abona por depósitos en moneda legal

En cuenta corriente	Sin interés
A 20 días	1 1|2 o|o
A 60 días	2 „
A 90 días	3 „
A mayor plazo	convenc.
Depósitos a premio con libreta desde 10 pesos moneda nacional hasta 10.000 pesos después de 60 días	4 o|o
Cobra:	
En cuenta corriente	8 o|o
Descuentos generales	convenc.

El Banco se ocupa de toda clase de operaciones bancarias en general. — Buenos Aires, Diciembre 21 de 1916. — Elías D. Arambarri, gerente general.

BANCO HOLANDES
DE LA AMERICA DEL SUD
Casa matriz: AMSTERDAM.
Casa central:
BUENOS AIRES, 250 B. MITRE 250
Sucursal: RIO DE JANEIRO.
Agencia N.o 1, Corrientes 1300 esq. Río Bamba; agencia N.o 2, Berisso (Prov. de Buenos Aires)
Capital autorizado fls. 25.000.000
Id. emitido y realizado " 14.000.000
Toda clase de operaciones bancarias. Corresponsales en todo el mundo.
perm.

AVISOS VARIOS

DODERO Hermanos
CORREDORES MARITIMOS
Montevideo, Rosario, Bahía Blanca
25 de Mayo 267-73, Buenos Aires

Banco El Hogar Argentino
Avenida de Mayo 886
Tiene propiedades en venta con facilidades de pago, en esta capital y pueblos suburbanos.

A RETRATARSE: A CARLOS Pellegrini número 282 (hay ascensor). Regalamos peinado y un retrato grande con marco, en docena de retratos. El regalo vale más de 12 $. Postales finas a pesos 4 la docena.

Gran Hotel España
902 Av. de Mayo 956

PROFESIONALES

ABOGADOS

Estudio de los doctores
José María Sáenz Valiente
y Andrés Ferreyra
Abogados
Lavalle 1312 U. T. 3039 Libertad

Dr. VICENTE C. GALLO
Estudio: Avenida de Mayo 1411
U. T. 665 (Libertad)

Dr. FERNANDO SAGUIER
Estudio: Florida 440
U. T. 6087 (Avenida)

Dr. HIPOLITO LEYS
Estudio: Lavalle 930. U. T. 3608 (L.)

Dr. DOMINGO E. SALABERRY
Defensa 188

Dr. PEDRO A. FOX
Estudio: B. Mitre 754
Dr. LEONARDO
PEREYRA IRAOLA
Estudio Florida 880 U. T. (Av.)
Esmeralda 1212 U. T. 1521 (Juncal)

Dr. JULIO A. ROJAS
Estudio Uruguay 546. Dpto. 3. — U. T. 1955, (Libertad).
INGENIEROS

L. ALBERTO BARRIONUEVO
Ingeniro civil
Estudio, San Martín 522, Dto. 4

MEDICOS

ANALISIS LABORATORIO Y FARMACIA Abierto Día y Noche
SUIPACHA 477 U. T. 318 Libertad DOCTORES NELSON

Doctor PICCININI
Especialista en enfermedades secretas: gastro intestinales y piel. — Consultas de 11 a 12 a. m. y de 2 a 5 p. m. Consultas 5 pesos, aplicaciones del 914, 20 $. — Corrientes 1211.

Dr. A. C. REBUFFO
Enfermos de los ojos
Consultas de 10 a 11 y 3 a 6 p. m.
Bmé MITRE 1030

Dr. MARTIN M. TORINO
Médico cirujano. Enfermedades crónicas o internas. Ha trasladado su escritorio a ARENALES 1640. Consultas de 1 a 3.

Dr. E. G. FIGUEROA
Afecciones intestnales, estómago y abdominales, tratamiento especial de las hemorroides. — Santa Fe 1272. De 4 a 6 de la tarde.

Dr. JULIO E. NEUMEIER
Médico del Hospital de Niños. Enfermedades de niños; ha trasladado su consultorio a Tucumán 1476, o 1 a 3, excepto los jueves. U. T. 7385, Libertad.

Dr. ENRIQUE E. MANSON
Médico del Hospital Rivadavia. Señoras, Partos y Cirujía abdominal. — Consulta de 2 a 4. Montevideo 927. — Director del Sanatorio Althabe, Crispo y Mánson de la calle Estados Unidos 1038.

LA SECCIÓN DE LOS NIÑOS

EL MIEDO

Es de noche.—Raúl se despierta y siente ruido. Llama a su hermana Amalia varias veces, hasta que ésta responde.

—Amalia, dice, alguien anda en la puerta de nuestro cuarto; he sentido un ruido insistente.

Amalia se incorpora.

—¿Tú crees que hay gente?

—Sí, hermana; sí, escucha... En efecto, el ruido persiste. Es evidente la presencia de un intruso.

—¿Por qué no vas a ver quién es?

— pregunta Amalia vivamente alarmada.

—¿Yo? ¡Nunca!

—¿Tienes miedo?

—Sí; tengo mucho miedo.

—Entonces iré yo.

Y diciendo y haciendo se arroja del lecho, y cautelosamente se dirige, paso a paso, hacia la puerta.

—¿Quién es? — pregunta.

Nadie responde. El ruido continúa.

Valerosamente Amalia da vuelta a la llave de la luz eléctrica y abre la puerta.

Con sorpresa de Raúl, que se ha tapado la cabeza con las cobijas, Amalia lanza una estruendosa carcajada. Era el gato, quien habiendo quedado afuera, arañaba la puerta, deseoso como otras veces, de entrar a la confortable habitación

Raúl se incorpora y su hermana le señala al ladrón, con la cola tieza de contento, por haber sido complacido en sus deseos.

Raúl está confundido. Su hermana le increpa la imperdonable cobardía.

El muchacho responde, enrojecido por la vergüenza.

—Te ruego, Amalia, que no cuentes a nadie lo ocurrido. He quedado curado para siempre y no volverá a repetirse, en mi vida, la escena que acabas de presenciar.

La hermana le da un beso cariñoso; apaga la luz y se dirige a su lecho.

Un instante después los dos niños y el gato duermen plácidamente.

AL COMERCIO DE ULTRAMAR

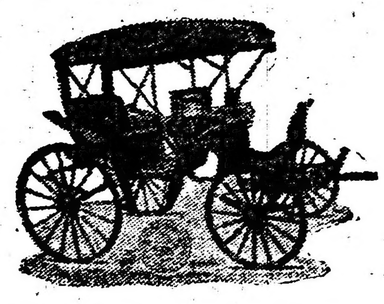

Mis productos se hacen para poder resistir el servicio fuerte en todos los climas, y por lo tanto gozan de merecida popularidad en todos los países del mundo. Tengo un

Departamento de expediciones dedicado especialmente para facilitar el comercio de exportación.

Todos los vehículos y arness son embalados en los bultos más pequeños y por peritos embaladores, sin ningún recargo. También hago embalar para el transporte en acémilas. De ese modo ofrezco a los comerciantes y embarcadores todas las facilidades para importar y vender mis artículos.

Construyo un surtido completo de más de 200 estilos de carruajes y arneses, a precios módicos.

El punto más importante, sinembargo, es que construyo los artículos en mi propia fábrica al vapor y sobre líneas correctas y a precios justos, de buena apariencia y tan buenos como lo parecen. Mi catálogo en español será enviado gratis a los interesados que lo soliciten.

JAMES H. BIRCH

Fabricante de los renombrados carruajes y arneses "BIRCH"
5 Calle Library 5, Burlington N. J., Estados Unidos A.

Al pedir catálogos o informes, menciónese este aviso de LA EPOCA.

CONVOCATORIAS

"LA ARGENTINA", SOCIEDAD ANONIMA para la fabricación de papel. — Se convoca a los señores accionistas de "La Argentina", por disposición de su directorio a la asamblea general ordinaria que tendrá lugar el día 2 de abril próximo a las 4 p. m., en el local de la sociedad, calle Bolívar número 398, a los fines prescriptos en el art. 22 de los estatutos o sea:

1.o Consideración de la memoria y balance general correspondientes al ejercicio de 1916, informe del síndico y distribución de utilidades.

2.o Elección de tres directores titulares por dos años; de tres suplentes por igual término y de un síndico y su suplente por el ejercicio de 1917.

3.o Designación de dos accionistas para aprobar y firmar el acta.

Se previene a los señores accionistas que los boletos de entrada se reclamarán previo depósito de las acciones, de acuerdo con el art. 27 de los estatutos o sea tres días antes del 2 de abril próximo, y además, que ésta es la segunda convocatoria, por lo que la asamblea tendrá lugar con los accionistas presentes, de acuerdo con lo establecido en el art. 351 del Código de Comercio y 24 de los Estatutos. También se previene que terminada la asamblea ordinaria se celebrará inmediatamente otra extraordinaria con los fines expresados en el aviso publicado al mismo tiempo que el presente.

Buenos Aires, 13 de marzo de 1917. — Pedro Moussampés, contador.

2|856 v. Marzo 29.

"LA ARGENTINA", SOCIEDAD ANONIMA para la fabricación de papel. — Se convoca a los señores accionistas de "La Argentina", por disposición de su directorio, a la asamblea general extraordinaria que tendrá lugar el día 2 de abril próximo en el local de la sociedad, calle Bolívar número 398, a las 4.30 p. m., inmediatamente después de terminada la ordinaria a que se refiere el aviso publicado en otro lugar al mismo tiempo que el presente. El objeto de dicha asamblea lo constituye la consideración de las disposiciones siguientes, para ser incorporadas a los estatutos a saber:

ADICIONAL: Los ejercicios de "La Argentina" inclusive el de 1917, se clausurarán el 30 de junio de cada año.

TRANSITORIO: Mientras existen directores y suplentes nombrados fuera de la vigencia del artículo adicional precedente, ellos se considerarán cesantes en la asamblea ordinaria inmediata más próxima a la expiración del término por el que fueron nombrados. Esta disposición comprende al síndico y suplente.

Designación de dos accionistas para aprobar y firmar el acta.

Se previene a los señores accionistas que siendo ésta la segunda convocatoria, por no haber existido quórum legal para la anterior, ella tendrá lugar cualquiera que fuese el número de accionistas y acciones representadas, conforme a lo dispuesto en el artículo 24 de los estatutos. También se les previene que los boletos de entrada se reclamarán previo depósito de las acciones, de acuerdo con el art. 27 de los estatutos o sea tres días antes del 2 de abril próximo.

Buenos Aires, 13 de marzo de 1917. — Pedro Moussampés, contador.

2|857 v. marzo 29.

EDICTOS JUDICIALES

Por disposición del señor juez de primera instancia en lo civil de la Capital Federal, doctor don César A. Campos, se cita, llama y emplaza por el término de treinta días a contar desde la primera publicación del presente, a todos los que se consideren con derecho a los bienes dejados por fallecimiento de don JUAN o JUAN BAUTISTA ETCHEGARAY, ya sean como herederos o acreedores, para que dentro de dicho término, comparezcan por ante su juzgado y secretaría del que suscribe, a deducir sus acciones en forma, bajo apercibimiento de lo que hubiere lugar por derecho.

Buenos Aires, 22 de Febrero de 1917. — Gabriel Fernández, secretario.

2|721 v. Marzo 25.

El señor juez de primera instancia en lo civil de la Capital de la República, doctor don César A. Campos, ha dispuesto se cite, llame y emplace por el término de treinta días contados desde la primera publicación del presente, a todos los que se consideren con derecho a los bienes dejados por doña ROSA SACCHETTI de SACCHETTI, ya sean como herederos o acreedores, para que dentro de dicho término comparezcan a deducir sus acciones en forma por ante su juzgado y secretaría del que suscribe, bajo apercibimiento de lo que hubiere lugar por derecho.

Buenos Aires, Febrero 24 de 1917. — Gabriel Fernández, secretario.

2|741 v. Marzo 28.

El señor juez de primera instancia en lo civil de la Capital de la República, doctor don Fernando M. Colombres, ha dispuesto se cite, llame y emplace por el término de treinta días contados desde la primera publicación del presente, a todos los que se consideren con derecho a los bienes dejados por don JUAN BAUTISTA GARIBALDI, ya sean como herederos o acreedores, para que dentro de dicho término comparezcan a deducir sus acciones en forma por ante su juzgado y secretaría de que suscribe, bajo apercibimiento de lo que hubiere lugar por derecho.

Buenos Aires, Febrero 23 de 1917. —Osvaldo Rocha, secretario. 2|759 v. M. 29

El señor juez de primera instancia en lo civil de la Capital de la República, doctor don Fernando M. Colombres, ha dispuesto se cite, llame y emplace por el término de treinta días contados desde la primera publicación del presente, a todos los que se consideren con derecho a los bienes dejados por don ANTONIO OLARRA, ya sean como herederos o acreedores, para que dentro de dicho término comparezcan a deducir sus acciones en forma por ante su juzgado y secretaría del que suscribe, bajo apercibimiento de lo que hubiere lugar por derecho.

Buenos Aires, Febrero 23 de 1917. —Horacio H. Dobranich secretario.

2|775 v. Marzo 30.

Por disposición del señor juez federal de La Plata, doctor don Clodomiro Zavalía, se hace saber por medio del presente, que se publicará por quince días a don GASTON E. DEGOY, en su carácter de propietario del inmueble que en seguida se deslinda, adquirido de doña Clotilde Giménez de Casares, el 3 de septiembre de 1914, que en los autos promovidos por el Banco Hipotecario Nacional solicitando se le adjudique en propiedad una fracción de campo hipotecada al mismo Banco por doña Clotilde Giménez de Casares, el 31 de enero de 1914, se ha dictado la siguiente resolución: "La Plata, Mayo veintisiete de mil novecientos diez y seis. — Téngase por presentado y por parte al señor gerente de la sucursal del Banco Hipotecario Nacional en esta ciudad: con arreglo a lo solicitado en el precedente escrito, lo dispuesto en el artículo 60 de la ley 8172, 1161, 1162 y 1936; del Código Civil y las facultades conferidas en el poder de foja diez y seis en la extensión que terminan la ley y reglamento de aquella institución, háse por ratificado el pedido de adjudicación formulado en el escrito de foja doce. En consecuencia el juzgado con arreglo a lo dispuesto en el artículo 60 de la ley 8172, la resolución del Directorio del Banco Hipotecario Nacional, testimoniada a foja nueve, y las constancias de la foja once, declara adjudicado en pleno dominio a dicho establecimiento el inmueble deslindado en la escritura de foja tres a ocho, compuesto de una superficie total de trescientos sesenta y nueve hectáreas, setenta y seis áreas, cincuenta y cuatro centiáreas, situadas en el partido de Quilmes, lindando: por el N. E. con el Río de la Plata; por el S. E. con doña Agustina Cos de Godoy, hoy don A. Demarchi, por el S. O. con don Sebastián N. Casares, don J. Piñero y el pueblo San Francisco de Casares, o sea más terreno de la deudora, y por el N. O. con el pueblo dicho y con la Villa Rossi— por el importe de la suma que sirvió de base para el último remate de fecha diez y seis de Febrero de mil novecientos dieciseis.—En ejercicio de las facultades del juzgado para designar escribano de oficio, nómbrase al secretario don Julián Castro a los efectos de extender la respectiva escritura de dominio, quedando a salvo al deudor, el derecho que le acuerda el artículo 61 de la ley 8172. Intímese al Banco Hipotecario Nacional manifieste dentro de tercero día el domicilio real de la deudora, a fin de notificarle personalmente o por cédula, el presente auto en cuanto hubiere lugar, exhortándose a la autoridad judicial que corresponda. Hágase el deglosé solicitado, bajo constancia. — Dalmiro E. Alsina. — Los autos tramitan por la secretaría del infrascripto.

La Plata, Febrero 14 de 1917. — Julián Castro, secretario. 2|785 v. M. 17.

El señor juez de primera instancia en lo civil de la Capital de la República, doctor don Fernando M. Colombres, ha dispuesto se cite, llame y emplace por el término de treinta días contados desde la primera publicación del presente, a todos los que se consideren con derecho a los bienes dejados por doña MARIA SANTOS AIZCORBE de ECHARTE, ya sean como herederos o acreedores, para que dentro de dicho término comparezcan a deducir sus acciones en forma por ante su juzgado y secretaría del que suscribe, bajo apercibimiento de lo que hubiere lugar por derecho.

Buenos Aires, marzo 1.o de 1917. — Osvaldo Rocha, secretario.

2|791 v. Abril 3.

El señor juez de primera instancia en lo civil de la Capital de la República, doctor Fernando Colombres, ha dispuesto se cite, llame y emplace por el término de treinta días contados desde la primera publicación del presente, a todos los que se consideren con derecho a los bienes dejados por don FRANCISCO PITTAU y doña ANGELA VALAN de PITTAU, ya sean como herederos o acreedores, para que dentro de dicho término comparezcan a deducir sus acciones en forma por ante su juzgado y secretaría del que suscribe, bajo apercibimiento de lo que hubiere lugar por derecho.

Buenos Aires, marzo 5 de 1917. — Osvaldo Rocha, secretario.

2|806 v. A. 4.

El señor juez de primera instancia en lo civil de la Capital de la República, doctor don Jerónimo Balarino, ha dispuesto se cite, llame y emplace por el término de treinta días contados desde la primera publicación del presente, a todos los que se consideren con derecho a los bienes dejados por don GODOFREDO o GODOFREDO FRANCISCO DAIREAUX, ya sean como herederos o acreedores, para que dentro de dicho término comparezcan a deducir sus acciones en forma, por ante su juzgado y secretaría del que suscribe, bajo apercibimiento de lo que hubiere lugar por derecho.

Buenos Aires, noviembre 24 de 1916. — Víctor Sandullo, secretario. 2|807 v. Abril 5.

Por disposición del señor juez de comercio de esta capital federal, doctor Eduardo M. Naón, interinamente a cargo del juzgado del doctor Tristán M. Avellaneda, se cita y emplaza a don D. FERNANDEZ BESCHEDT o DANIEL o DOMINGO FERNANDEZ BESCHEDT, para que dentro del término de quince días comparezca ante este juzgado y secretaría del autorizante a practicar el reconocimiento de una firma puesta al pie de un pagaré que ha sido presentado en juicio por doña Margarita Uriburu de Ibarguren, bajo apercibimiento de dársele por reconocido y nombrársele defensor que lo represente, si deja de comparecer.

Buenos Aires febrero 24 de 1917. — Fernando Cermesoni secretario.

2|808 v. marzo 21.

El señor juez de primera instancia en lo civil de la Capital de la República, doctor don Pedro V. Meléndez, ha dispuesto se cite, llame y emplace por el término de treinta días contados desde la primera publicación del presente, a todos los que se consideren con derecho a los bienes dejados por SERAFINA CHOPERENA de LOSATZ, ya sean como herederos o acreedores, para que dentro de dicho término comparezcan a deducir sus acciones en forma por ante su juzgado y secretaría del que suscribe, bajo apercibimiento de lo que hubiere lugar por derecho.

Buenos Aires, marzo 7 de 1917. — José F. Oderigo, secretario. 2|823 v. Abril 7.

Por disposición del señor juez de comercio de la Capital Federal, doctor Félix Martín y Herrera, se hace saber por medio del presente y por el término de ocho días a todos los acreedores del concurso formado a CHIAPPE HERMANOS, que se halla en secretaría el estado de distribución presentado por el síndico a los efectos del artículo 119 de la ley de quiebras, al mismo tiempo se les cita para que comparezcan a la audiencia del día 16 del corriente, a las 8.30 p. m. a regular los honorarios del síndico.

Buenos Aires, marzo 7 de 1917. — Juan J. Britos (hijo). 2|821 v. Marzo 15.

Por disposición del señor juez de comercio de esta Capital Federal, doctor Eduardo M. Naón, interinamente a cargo del juzgado del doctor Tristán M. Avellaneda, se hace saber a los acreedores del concurso formado a la SOCIEDAD PIEDRA ARENISCA, que el estado del haber del concurso y proyecto de distribución se encuentran de manifiesto en la secretaría del autorizante por ocho días, parentorios a los efectos del artículo 119 de la ley de quiebras, previniéndose que si dentro de dicho término no se hubiese hecho observación, se procederá a la distribución.

Buenos Aires, marzo 7 de 1917. — Arturo Navarro, secretario. 2|827 v. m. 16.

El señor juez de primera instancia en lo civil de la Capital de la República, doctor don Pedro V. Meléndez, ha dispuesto se cite, llame y emplace por el término de treinta días contados desde la primera publicación del presente, a todos los que se consideren con derecho a los bienes dejados por don ANGEL MIGUEL FONTANA, ya sean como herederos o acreedores, para que dentro de dicho término comparezcan a deducir sus acciones en forma por ante su juzgado y secretaría del que suscribe, bajo apercibimiento de lo que hubiere lugar por derecho.

Buenos Aires, marzo 8 de 1917. — José F. Oderigo, secretario. 2|837 v. Abril 8.

El señor juez de primera instancia en lo civil de la Capital de la República, doctor César A. Campos, ha dispuesto se haga saber por el término de quince días a doña GENARA ALONSO MARTINEZ de NEYRA, que debe comparecer a tomar la intervención que le corresponde en el juicio que le sigue doña Anselmina Cerrone, sobre petición de herencia, por la secretaría a cargo del autorizante, bajo apercibimiento de designarse al señor defensor de ausentes para que la represente.

Buenos Aires, marzo 1 de 1917. — Julio E. Padilla, secretario. 2|836 v. M. 24

Por disposición del señor juez de comercio de la Capital, doctor Tristán M. Avellaneda, se convoca a junta de verificación de créditos a los acreedores del concurso formado a ALFREDO ALVAREZ, para el día 17 de marzo a las 2 p. m..

Buenos Aires, marzo 10 de 1917. — Francisco Alberto García, secretario.

2|850 v. Marzo 16.

Por disposición del señor juez de comercio de la capital, doctor Alberto Estrada, se hace saber a los acreedores del concurso de don JOSE MERLINI, que se ha designado la audiencia del 19 del corriente a las 3 p. m. para que se reunan los acreedores y se informen y tomen la resolución que les convenga respecto a los créditos del concurso, que según el síndico no pueden cobrarse por ser insolventes los deudores.

Buenos Aires, marzo 10 de 1917. — Firmado: Dr. Mariano Grandoli, secretario.

2|854 v. Marzo 15.

Por disposición del señor juez federal de la capital, doctor Manuel B. Anchorena, se cita a los señores Francisco Bogliolo, Simón Gustavino José Mela, Francisco Póliza, Juan Agustín Ramognino, Virgilio Vattuone, Nicolás Almanzi, Juan B. Barachini, Antonio Bonsignore David Bracesco, Pedro Bula; Felipe Barone; Francisco Boero; Adolfo Bianchi; Luis Bronzini, Juan Boragno; Pedro Cavaletti, José Canevaro; Estéban Calcagno; José Cevallos, Manuel Cortman Martín Carneglia; Victorio Colonna; Angel S. Carneglia José Corradi; Severino Dahi; Felipe Decia; Emilio Erdbecker; Fridholf Ericsón; José Fraga Patrón, Manuel Formento; Sebastián Forme; Domingo Gastaldi; Pedro Gaglio; Gregorio Gavarone Juan Iglesias; Pedro Lanzone, José Morando; Juan Medanich; Juan Mela; Pedro Maggio, Alfonso Núñez, Basilio Napoli Francisco Oderigo, Vicente Piñaga; Juan L. Prestiani, Faustino Pizzi; Nicolás Pallari; Cristóbal Palma; Natalio Risso; Clemente Rossi; Eugenio Rossi; Francisco B. Ruiz; Pablo Rusca; Angel Sana; Simón Susunich; Marcos Soko; Bartolo Traverso; Ambrosio Vernazza; Santiago Vernazza y Pedro Vignolo, para que dentro del término de quince días a contar de la primera publicación del presente edicto, comparezca ante S. S. por intermedio de la secretaría a cargo del autorizante a estar a derecho en el juicio seguido por los señores Carniglia Estéban, Daneri Juan y otros, sobre división de condominio del vapor "Río Paraná", bajo apercibimiento de dar la intervención al señor defensor de ausentes en turno, si no compareciere.

Buenos Aires, marzo 13 de 1917. — F. A. González del Solar, secretario.

2|844 v. m. 28.

Por disposición del señor juez de comercio de la capital doctor Juan B. Estrada, se hace saber a los acreedores de don ERNESTO C. MANEIRO que habiéndose presentado pidiendo convocatoria, se han designado a los señores Freixas Urquijo y Cía., y Banco de la Nación Argentina, para que en unión del contador don Emiliano G. Carranza practiquen el informe que indica el inciso 1.o del art. 10 de la ley de quiebras, habiéndose señalado la audiencia del día 18 del entrante mes de abril a las 3 p. m., para que tenga lugar la junta de verificación y graduación de créditos.

Buenos Aires, marzo 12 de 1917. — Firmado: Santo S. Faré secretario.

2|872 v. m. 21.

Por disposición del señor juez de comercio de la capital, doctor Alberto Estrada, se hace saber a los acreedores de don ARNALDO RAPPI, el siguiente auto recaído en el juicio de su quiebra: Buenos Aires febrero 21 de 1917. Autos y Vistos: Estando justificados por las constancias de autos los extremos exigidos por la ley, declárase en estado de quiebra a ARNALDO RAPPI. Nómbrase contador a don Domingo Gastaldi, a quien le ha correspondido según el sorteo practicado en este acto ante el actuario. Fíjase como fecha provisoria de la cesación de pagos, el día 16 del corriente; líbrese oficio al señor Director de Correos para que retenga y remita al contador nombrado la correspondencia epistolar y telegráfica del fallido que deberá ser abierta en su presencia o por el juez en su ausencia, a fin de entregarle la que fuere puramente personal; intímese a todos los que tengan bienes y documentos del fallido para que los pongan a disposición del contador, bajo las penas y responsabilidades que corresponden; se prohibe hacer pagos o entrega de efectos al fallido, so pena a los que lo hicieren de no quedar cancelados, en virtud de dichos pagos y entregas de las obligaciones que tengan pendientes en favor de la masa; procédase por el actuario y el contador nombrado a la ocupación, bajo inventario, de todos los bienes y pertenencias del fallido; líbrense los oficios del caso a los señores jueces de comercio y a la Oficina de Embargos e Inhibiciones para que anote la que se decreta contra el fallido y ofíese al Sr. Agente Fiscal. Publíquense edictos por seis días en los diarios "Boletín Judicial" y LA EPOCA, haciendo saber este auto y convocando a los acreedores a junta de verificación de créditos, que tendrá lugar en la sala de audiencias del juzgado, el día 13 de marzo a las 3 p. m. Se señalan para notificaciones en secretaría los días lunes y jueves o el siguiente hábil si alguno de éstos fuere feriado. — Rep. la foja. — Juan B. Estrada. Ante mí: M. Grandoli. — Así mismo se hace saber que se ha fijado nuevamente la audiencia del 22 de marzo a las 3 p. m., para que tenga lugar la junta de verificación de créditos.

Buenos Aires, marzo 19 de 1917. — M. Grandoli. 2|873 v. Marzo 20.

Por disposición del señor juez de primera instancia en lo civil de la Capital de la República, doctor Fernando M. Colombres se hace saber por el término de quince días, contados desde la primera publicación del presente, a los acreedores de don GUILLERMO REIMERS que éste ha sido concursado, nombrándose síndico al doctor Luis C. Garcia, a quien deben presentar los títulos justificativos de sus créditos en su estudio, calle Avenida de Mayo número 709 dentro del término señalado.

Buenos Aires, marzo 13 de 1917. — J. A. Basualdo, secretario. 2|877 v. m. 23.

Por disposición del señor juez de comercio de la Capital de la República, doctor Eduardo M. Naón se cita y emplaza a los señores LOTH y FERNANDEZ HERMANOS, por el término de tres días contados desde la primera publicación del presente, para que comparezcan ante el juzgado a su cargo y secretaría del autorizante, a dar explicaciones sobre el estado de sus negocios en el juicio que sobre pedido de quiebra les ha promovido el señor Jesús Santucho, en la presentación de los señores O. Gori y Cía., bajo apercibimiento de lo que hubiere lugar por derecho.

Buenos Aires, marzo 13 de 1917. — Pedro Villalba, secretario. 2|874 v. m. 17.

REMATES

Adolfo Bullrich y Cia.

3000 novillos y vacas en De Bary

Hacienda de buena mestización Durham y en buen estado, nuestro quinto remate-feria de haciendas generales en De Bary, ferrocarril Oeste.

El **martes 20 de marzo**, a la 1 de la tarde, en las instalaciones próximas a la estación con las haciendas a la vista y en lotes apropiados.

Pedidos de local y otros informes en nuestra casa, Florida 269 y 273, Buenos Aires, o al señor Guillermo Guntche en De Bary.

Comisión 2 o|o al vendedor y 2 o|o al comprador en haciendas generales y 3 o|o de cada parte en reproductores y yeguarizos. — Adolfo Bullrich y Cía. 2|782-v-m. 19

Un buen lote de Lincoln importado

Un selecto lote de 30 carneros Lincoln, entre los que figuran ejmplares muy recomendables, importados por el señor A. T. Pears, se rematará

El **viernes 16 de marzo**, a las 2.30 p. m., en nuestra casa San Martín 254. Comisión a cargo de los compradores. — Adolfo Bullrich y Cía. 2|841 v. m15

Borregos Lincoln de Battle

Un escogido lote de 27 borregos Lincoln, entre los cuales figuran ejemplares de excelentes condiciones importados por el señor F. G. Battle, se rematarán

El **viernes 16 de marzo**, a las 2.30 p. m., en nuestra casa, San Martín 254. Comisión a cargo de los compradores. — Adolfo Bullrich y Cía. 2|846 v. m15

6000 vacunos Durham en Voluntad (F. C. S.)

Haciendas de alta mestización Durham y en muy buen estado, incluso un lote de novillos Polled Angus, en su mayor parte sola marca, existentes en el establecimiento "La Gloria", estación Voluntad, F. C. Sur, partido de Laprida. Venta por orden y cuenta del señor José Alberto Santamarina.

Detalle:

100 novillos de 3 y 4 años, buena clase y estado, una marca.
300 novillos de 3 años, muy buena clase y estado.
600 novillos de 3 años, muy buena clase y estado.
200 novillos de 3 años, muy buena clase y estado, una marca.
350 novillos de 2 1|2 años, muy buena clase y estado, una marca.
600 novillos de 2 años, muy buena clase y estado, 2 marcas.
300 novillos de 2 años, muy buena clase y estado.
100 novillos de 2 años, buena clase y estado, una marca.
200 novillos de 1 1|2 años, muy especial clase y estado, una marca.
360 novillos de 1 1|2 años, muy buena clase y estado, una marca.
450 novillos de 1 1|2 años, muy buena clase y estado, una marca.
450 novillos de 1 1|2 años, muy buena clase y estado, una marca.
200 novillos de 1 año, muy buena clase y estado, una marca.
450 novillos Polled Angus, de 2 1|2 y 3 años, una marca.
400 vacas incluso 200 crías, buena clase y estado, una marca.
200 vacas secas, de 3 y 4 años, muy buen estado y clase.
100 vacas secas, buen estado y clase una marca.
150 vaquillonas 1 1|2 años, buena clase y estado.
100 vaquillonas de 1 1|2 años, buena clase y estado, una marca.

La venta se realizará

El **domingo 18 de marzo**, a las 12 m., sobre la estación Voluntad, F. C. S., después de un almuerzo campestre, con las haciendas en lotes y a la vista.

Oportunamente detalles. Por datos y pedidos de local, ocurrir a nuestros escritorios en General Villegas, o a nuestra casa central, Sarmiento 760, segundo piso, Buenos Aires.—A. P. Navarro y Cía. 2|776-v-17 m.

JUDICIAL. — CASA EN SAN MARTIN. — Calle Salta número 132, entre Pueyrredón y Rivadavia. A 6 cuadras de la estación del F. C. C. A., a dos de la plaza principal y a una del tranvía eléctrico a Plaza Mayo. Tasación, $ 10.874.85 moneda nacional de curso legal.

Base, 2|3 partes: $ 7.249.90 moneda nacional de curso legal, pudiendo el comprador constituir una hipoteca por $ 5.000 moneda nacional de curso legal a favor del Banco El Hogar Argentino a 5 años de plazo con 9 o|o de interés anual, pagaderos por trimestres adelantados.

El **domingo 25 de marzo**, a las 2.30 p. m., en la misma propiedad. Orden del señor juez doctor Juan Carlos Lagos, secretaría Argentino G. Barquero, juicio Banco El Hogar Argentino contra don Antonio Gerardo Caferatta. Mide: 8.66 m. de frente al S. O. por 43.30 metros de fondo. Tiene sala, tres habitaciones, baño, cocina, galería y pieza de servicio. Exigimos el 8 o|o como seña y el 2 o|o de comisión. Otros informes en nuestra casa Florida 269 y 273.—Adolfo Bullrich y Cía. 2|851-v. m. 25.

Casares Hnos. y Diehl

SUCURSALES Y REMATES ESPECIALES PERIODICOS DE HACIENDAS EN CHARLONE, F. C. P., BAHIA BLANCA, F. C. SUR, AZUL, F. C. SUR, LOS TOLDOS, F. C. O., CERES

5000 vacunos Durham, en Rufino

Hacienda de muy buena clase y estado, incluso novillos, vacas con y sin cría y vaquillonas, en nuestro segundo remate especial de haciendas generales en nuestras instalaciones en Rufino, ferrocarril al Pacífico. La venta se realizará

El **jueves 22 de marzo**, a las 2 de la tarde, con las haciendas a la vista y debidamente clasificadas en lotes apropiados.

Comisión, 2 o|o al vendedor y 2 o|o al comprador en haciendas generales y 3 o|o de cada parte en yeguarizos y reproductores.

Pedidos de local y otros informes en nuestra casa, Sarmiento 357, Buenos Aires, o a nuestro representante en Rufino, ferrocarril al Pacífico, señor José Blanco.

Próximamente detalles completos.—Casares Hnos. y Diehl. 2|832 v. marzo

Rodolfo Guillón y Cía.

LIQUIDACIONES DE HACIENDAS Y REMATES-FERIAS. SUCURSALES EN PEHUAJO, TRENQUE LAUQUEN, CARLOS CASARES Y R. SALAZAR. EXPOSICIONES EN 9 DE JULIO. CASA CENTRAL, SUIPACHA 137.

21.400 vacunos

Nuestros próximos remates por orden de fechas:

Marzo: Domingo 18. — Gran remate especial en Pehuajó, F. C. O., 4.000 vacunos.

Marzo: Viernes 23. — Liquidación de haciendas en Trenque Lauquen, F. C. Oeste, por cuenta y orden del señor Pedro D. González, 3500 vacunos.

Marzo: Miércoles 28. — Remate-feria, inauguración en América, F. C. O. 4200 vacunos.

Abril: Domingo 1o. — Liquidación de haciendas en Salazar, F. C. S., 3500 vacunos.

Abril: Sábado 14. — 23o. gran remate-feria en Trenque Lauquen, 3500 vacunos.

Abril: Domingo 15. — 77o. remate-feria en Pehuajó, 3200 vacunos.

Otros informes y pedidos de local a nuestras sucursales, o en Buenos Aires, Suipacha 134. — Rodolfo Guillón y Cía. 2|770 v marzo

AYARRAGARAY
SCHINDLER
GOWLAND

EN LA BARRANCOSA F.C.S.

PARTIDO DE SALADILLO

EL DOMINGO 18 DE MARZO DE 1917

A la 1 p. m.

7300 VACUNOS **7300**
100 YEGUARIZOS **100**

DETALLE:

1500 novillos de 2 1|2 a 3 años, Durham, alta mestización, mochos, 1 marca.
750 novillos de 2 1|2 años, Hereford, alta mestización, mochos, 1 marca.
1250 novillos de 2 a 2 1|2 años, Durham, alta mestización, mochos, 1 marca.
500 novillos de 2 años, Durham, alta mestización, mochos, 1 marca.
750 novillos de 2 1|2 años, gran clase y estado (muy preparados).
750 novillos de 1 1|2 años, 1 marca.
1000 novillos y terneros.
300 vacas secas especiales en clase.
300 vacas gran clase y estado con
200 terneros al pié.
100 yeguas percheronas

Toda la hacienda está vacunada contra el carbuncla

Esta hacienda proviene en su mayor parte directamente de criadores: solamente de la estancia "La Barrancosa" venderemos 4000 novillos, conjunto espléndido por su clase y estado, toda de la marca del establecimiento y en su totalidad mochos. El resto de la hacienda es también consignación de estancias. Venderemos en lotes de 200 cabezas con opción.

Horario de trenes: Salida de Constitución el día del remate a las 7.0 a. m. y por estación Once a las 6.5 a. m., vía empalme Lobos.

El regreso se efectuará en tren especial una vez terminado el remate

BANCO HIPOTECARIO NACIONAL

25 DE MAYO 245 — BUENOS AIRES

CONDICIONES GENERALES DE LOS REMATES

1.o—Los remates están sujetos a la aprobación del Directorio y se hacen por cuenta del deudor.
2.o—El comprador podrá continuar con la hipoteca que reconoce la propiedad abonando la diferencia entre la deuda actual y el precio de compra.
3.o—Todo comprador abonará en efectivo al firmar el boleto, el 5 o|o de seña y el 1 o|o de comisión en efectivo.
4.o—Los títulos de propiedad pueden ser revisados en el archivo del Banco antes del remate.
5.o—Por mayores informes, ocúrrase a las oficinas del Banco.

LOCAL APROPIADO PARA ESPECTACUlos, calle Mozart números 157|61|65, entre las de Rafaela y Medina. N.o H.o 13983, serie C. H. A. 6 o|o. El **lunes 19 de marzo**, a las 3 p. m., el Banco Hipotecario Nacional rematará en su local, esta propiedad edificada en terreno de: 10 metros de frente al E. por 61.13 metros de fondo, con salón para negocio con sótano, 4 habitaciones y dependencias.
Base de venta, $ 28.000. Hipoteca, pesos 23.000. Deuda actual $ 21.681:654.
Esta venta se efectúa dentro de las condiciones publicadas al principio de esta sección.
Aviso iniciado el 5 de marzo de 1917 en LA EPOCA. 2|789 v. Marzo 19.

CASA CALLE WARNES No. 831 ESQUINA a la de Serrano s|n. A requerimiento judicial No. Ho. 10.453. Serie C. H. A. 6 o|o. El martes 20 de marzo, a las 3 p. m., el Banco Hipotecario Nacional rematará en su local esta propiedad, edificada en terreno de 32.40 metros de frente al S.S.E. (Warnes), 10 metros en su otro frente al S.E. (Serrano), 39.01 metros en el costado N.E., y 22.87 metros en el del N. O. Ad corpus, y con tres habitaciones, comedor, una pieza y dependencias.
Base de venta $ 12.500. Hipoteca $ 9.000. Deuda actual $ 8.423:650.
Esta venta se efectúa dentro de las condiciones publicadas al principio de esta sección.
Aviso iniciado en LA EPOCA el 6 de marzo de 1917. 2|803 v. marzo 25

CASA CALLE ORO N.o 2678 (antes 2778) entre las de Juncal y Berutti. N.o H.o 9600; serie C. H. A. 6 o|o. El **miércoles 21 de marzo**, a las 2 p. m., el Banco Hipotecario Nacional, rematará en su local esta propiedad edificada en terreno de 8.63 metros de frente al S. E. por 19.10 metros de fondos teniendo en su contrafrente al NO. 8.60 metros; ad corpus, sala, 3 habitaciones en alto una pieza y dependencias.
Base de venta, 11.700 $. Hipoteca, pesos 11.000. Deuda actual, $ 10.219:438.
Esta venta se efectúa dentro de las condiciones publicadas al principio de esta sección.
Aviso iniciado en LA EPOCA el 7 de marzo de 1917. 2|815 v. M. 21.

CASA CALLE CONVENCION N.o 746 entre la de Thompson y Pichenta. N.o H.o 8085, serie C. H. A. 6 o|o. El **miércoles 21 de marzo**, a las 2 p. m., el Banco Hipotecario Nacional, rematará en su local esta propiedad edificada en terreno de 8.96 metros de frente al N. por 60.39 metros de fondo en el costado O. 60.38 metros en el del E. y 8.96 metros en su contrafrente, ad corpus. Edificio consta de cuatro habitaciones, galería y dependencias, con portón de entrada para carros.
Base de venta, $ 7.600. Hipoteca, pesos 6.000. Deuda actual, $ 5.574.239.
Esta venta se efectúa dentro de las condiciones publicadas al principio de esta sección.
Aviso iniciado en LA EPOCA el 7 de marzo de 1917. 2|818 v. m. 21.

CASA CALLE HUMBERTO 1.o N.o 3120 [illegible] la que se compone de [illegible], escritorio, 7 piezas y dependencias, midiendo su terreno 8 metros 657 milímetros de frente al S. E. por 41.22 metros de fondo en el costado S. O. y 40.85 metros en el del N. E.
Base de venta, $ 26.000. Hipoteca, pesos 20.000. Deuda actual, $ 18.291:388.
Esta venta se efectúa dentro de las condiciones publicadas al principio de esta sección.
Aviso iniciado en LA EPOCA, el 9 de marzo de 1917. 2|830 v. Marzo 23.

2 CASAS CALLE MORETO números 915 y 933, entre las de Directorio y Tandil. N.o H.o 6357, serie C. H. A. 6 o|o. El **domingo 25 de marzo**, a las 4 y 30 p. m., el Banco Hipotecario Nacional, rematará en la misma, esta propiedad edificada en terreno de 17.52 metros de frente por 19.92 metros de fondo, con dos piezas, cocina, galería, etc. cada una.
Base de venta, $ 5.000. Hipoteca, pesos 3.500. Deuda actual, $ 3.226:689.
Esta venta se efectúa dentro de las condiciones publicadas al principio de esta sección.
Aviso iniciado en LA EPOCA el 11 de marzo de 1917. 2|849 v. Marzo 25.

3 CASAS CALLE LUNA NUMEROS 328|34|38 entre las de Los Patos y Tupungato. N.o H.o 9834, serie C. H. A. 6 o|o. El **lunes 26 de marzo**, a las 2 p. m., el Banco Hipotecario Nacional, rematará en su local esta propiedad edificada en terreno de 25.66 metros de frente al O., 15 metros de fondo en el costado N., 28.26 metros en el del S. y 29.34 en el contrafrente al E. N. E., ad corpus, compuesta de tres casas independientes. Luna 328 con dos habitaciones y dependencias. Luna 334, con igual distribución a la anterior y Luna 338 con dos piezas chicas más que las anteriores.
Base de venta $ 15.300. Hipoteca pesos 12.500. Deuda actual $ 11.699:513.
Esta venta se efectúa dentro de las condiciones publicadas al principio de esta sección.
Aviso iniciado el 12 de marzo de 1917.— en LA EPOCA. 2|848 v. marzo 26.

CASA CALLE NEUQUEN N.o 1280, ENTRE las de Paysandú y Paramaribo. A requerimiento judicial. N.o H.o 20407 1.a serie, 2.a ley 9155. El **martes 27 de marzo** a las 2 p. m., el Banco Hipotecario Nacional, rematará en su local esta propiedad edificada en terreno de 9.93 metros de frente al N. E. 35.56 metros de fondo en el costado E. 40.35 en el del O. y 8.66 metros en el contrafrente al S., ad corpus. Edificio consta de: jardín al frente, 3 habitaciones, galería comedor y dependencias.
Base de venta $ 7.200. Hipoteca pesos 6.500. Deuda actual $ 6.250:970.
Esta venta se efectúa dentro de las condiciones publicadas al principio de esta sección.
Aviso iniciado el 14 de de marzo de 1917 en LA EPOCA. 2|867 v. m. 27.

CASA CALLE CERRITO NUMEROS 744|48, entre las de Viamonte y Córdoba. A requerimiento judicial. N.o H.o 2179, serie C. H. A., 6 o|o. El **martes 27 de marzo**, a las 2 p. m., el Banco Hipotecario Nacional rematará en su local esta propiedad edificada en terreno de: 9.85 metros de frente al E. por 18.45 metros de fondo, ad corpus. Edificio consta de planta baja con: salón para negocio y dependencias; planta alta con: vestíbulo, sala, comedor y dependencias.
Base de venta $ 11.200. Hipoteca pesos 8.000. Deuda actual $ 7.316:547.
Esta venta se efectúa dentro de las condiciones publicadas al principio de esta sección.
Aviso iniciado el 13 de marzo de 1917 en LA EPOCA. 2|865 v. m. 27.

CASA CALLE FREIRE NUMEROS 3527|35, entre las de Núñez y Republiquetas. A requerimiento judicial. N.o H.o 12.511 serie C. H. A. 6 o|o. El **martes 27 de marzo** a las 2 p. m., el Banco Hipotecario Nacional, rematará en su local esta propiedad edificada en terreno de: 17.32 metros de frente al O. por 25.98 metros de fondo, ad corpus. Edificio consta de: salón para negocio (N.o 3535), portón de entrada (Número 3527) dos habitaciones, y dependencias.
Base de venta $ 7.200. Hipoteca pesos 5.500. Deuda actual $ 5.147:786.
Esta venta se efectúa dentro de las condiciones publicadas al principio de esta sección.
Aviso iniciado el 13 de marzo de 1917 en LA EPOCA. 2|866 v. m. 27.

CASA CALLE SAN JUAN N.o 4018, ENTRE las de Treinta y Tres y Quintino Bocayuba. A requerimiento judicial. N.o H.o 3160, serie C. H. A. 6 o|o. El **martes 27 de marzo** a las 2 p. m., el Banco Hipotecario Nacional, rematará en su local esta propiedad edificada en terreno de: 8.66 metros de frente al N. por 34.64 metros de fondo ad corpus. Edificio consta de sala, 4 habitaciones, comedor y dependencias.
Base de venta $ 17.200. Hipoteca pesos 12.500. Deuda actual $ 11.482:105.
Esta venta se efectúa dentro de las condiciones publicadas al principio de esta sección.
Aviso iniciado el 13 de marzo de 1917 en LA EPOCA. 2|867 v. m. 27.

CASA CALLE ALVAREZ N.o 2444, ENTRE las de Santa Fe y Güemes. N.o H.o 20417 serie L. El **martes 27 de marzo** a las 2 p. m., el Banco Hipotecario Nacional rematará en su local esta propiedad edificada en terreno de: 8.66 metros de frente al S. E. por 32.69 metros de fondo hacia el N. O. en el costado N. E. y 32.86 metros en el S. O., ad corpus. Edificio consta de sala, comedor, 4 habitaciones, dos piezas de servicio en altos y dependencias.
Base de venta $ 17.200. Hipoteca pesos 14.000. Deuda actual $ 12.880:990.
Esta venta se efectúa dentro de las condiciones publicadas al principio de esta [illegible]
[illegible] LA EPOCA. 2|868 v. m. 27.

SUCURSAL SANTIAGO DEL ESTERO SITIO EN LA CIUDAD DE SANTIAGO. — N.o H.o 6|1357 serie A. El **jueves 29 de marzo de 1917**, a las 10 a. m., el Banco Hipotecario Nacional, rematará en el local de su sucursal Santiago un sitio baldío ubicado en esa ciudad, calle Sarmiento entre Garibaldi y Avenida Moreno, compuesto de 10.32 metros de frente, por 64.85 metros de fondo.
Base de venta $ 1.200. Hipoteca pesos 1.000. Deuda actual $ 16:963.
Esta venta se efectúa dentro de las condiciones publicadas al principio de esta sección.
Aviso iniciado en LA EPOCA el 15 de marzo de 1917. 2|878 v. m. 29.

SUCURSAL SANTIAGO DEL ESTERO CASA QUINTA EN LA CIUDAD DE SANTIAGO. — N.o H.o 202|10950, serie F. El **jueves 29 de marzo de 1917**, a las 9 a. m., el Banco Hipotecario Nacional rematará en el local de su sucursal Santiago, un terreno de quinta con edificio ubicado al sur de la ciudad de Santiago, en la avenida Moreno y calle Rioja, con superficie de 1 hectárea 87 áreas 89 centiáreas, 60 miliáreas; lindando: al N. con sucesores de Manuel S. González y una fracción de 43.30 metros que pertenecía a la misma propiedad; al E., con la citada fracción y la avenida Moreno; al S., con propiedad de Domingo Merlles y al O., con Juan Firpo y José Falconi. Existe en la referida propiedad una casa habitación de dos piezas y demás dependencias.
Base de venta $ 3.800. Hipoteca pesos 3.000. Deuda actual $ 1.547:270.
Esta venta se efectúa dentro de las condiciones publicadas al principio de esta sección.
Aviso iniciado en LA EPOCA el 15 de marzo de 1917. 2|879 v. m. 29.

Pereyra Wallace y Cia.

600 vacunos: 20 lanares, en Jeppener, F. C. S.

El **domingo 18 de marzo**, a la 1 p m., en nuestras instalaciones.
Detalle: 40 novillos de 2 1|2 años, buena clase, carne gorda; 60 novillos 2 1|2 y 3 años, buena clase, buen estado, una marca; 80 novillos 2 1|2 años, buen estado y clase; 140 novillos 2 años, buen estado y clase, en lotes, 115 novillitos de 1 y 1 1|2 años, buen estado y clase, en lotes; 40 vacas gordas para matadero; 70 vaquillonas de 1 1|2 y 2 años, buen estado y clase, en lotes; 10 vacas tamberas sanas de teta y ubre con 10 terneros al pie; 30 vacas tamberas buen estado y clase con 30 terneros al pie; 20 ovejas gordas como para matadero.
Con seguridad habrá más hacienda.
Los interesados deberán tomar el tren que sale de la estación Constitución el día 18 a las 6.45 de la mañana, pudiendo regresar a la tarde. Por informes y pedidos de local, dirigirse en Jeppener al señor Juan J. Antúnez, o a nuestro escritorio Perú 375, U. T. 704 (Avenida).—Pereyra, Wallace y Compañía.

F. Astoul Bonorino

JUDICIAL CON RETAZA.— EN LA ciudad de Mercedes. Una casa calle 16 entre 13 y 15 a 7 cuadras de la estación. Consta de sala, 3 habitaciones, cocina y dependencias. Mide 7m15 por 35.80. Tasación, $ 4.650. Base retazada, $ 2.325. Venta de acuerdo con el siguiente:

EDICTO JUDICIAL

Por disposición del señor juez de comercio doctor Martín y Herrera, secretaría del que suscribe, se hace saber por 15 días que en el juicio Juan José Larrinaga contra Angel Mira ha sido autorizado el martillero F. Astoul Bonorino, para que proceda a vender la finca descripta, con la base rebajada en un 25 o|o.—Buenos Aires, febrero 15 de 1917.
El **domingo 18 de marzo**, a las 4 p. m. en la propiedad. Seña 8 o|o. Comisión 2 o|o. Informes, Reconquista 325. —F. Astoul Bonorino. 2|767-v-m..15

S. Domingo Barrau

MAIPU 17

JUDICIAL EN CARLOS CASARES, F. C. O. Lote de terreno en el paraje Moya, parte de la quinta 19 y designado en el plano especial con el N.o 7 de la manzana D. Mide 30 metros de frente al N. O. por 40 metros de fondo, lindando por aquel rumbo calle en medio con el lote 10 de a manzana B. a S O. calle en medio lote 7 de la manzana 19 del pueblo, por el N. E. lote 8 de su misma manzana y al S. E. con lote 5 ambos de Juan Saves.

BASE $ 4.000 m|n.

Orden del Señor Juez de 1.a instancia Dr. Lagos en juicio "Sociedad Argentina de Edificación" contra Don José Balsell, autos por la secretaría del Dr. Barraquero.
El **día 24 de marzo**, a las 3 p. m., en mi escritorio. 8 o|o a cuenta de precio, 2 o|o comisión al comprador.
2|823 v. mar. 23

Antonio Rotondaro

JUDICIAL. — CALLE CORDOBA, entre las de Billinghurst y Sadi Carnot, de acuerdo con el siguiente EDICTO JUDICIAL: "Por disposición" del señor juez de primera instancia en lo civil, doctor Juan Carlos Lagos se hace saber que en el juicio seguido por don Henry Levy contra don José Cipolla sobre cobro de un crédito hipotecario, se ha designado al martillero señor Antonio Rotondaro para que proceda a la venta de dos lotes de terreno ubicados sobre la calle Córdoba, entre Billinghurst y Sadi Carnot, número 4 B y 5 A, que miden por estar unidos 16.11 metros de frente al norte por 56.34 en el costado oeste y 55.83 en el E. por un contrafrente de 10.81 metros, con la base de $ 50.000 moneda nacional, estando autorizado el martillero para exigir el 8 o|o a cuenta de precio y el 2 o|o de su comisión. — Argentino G. Barraquero, secretario.
El **domingo 25 de marzo**, a las 5 p. m., sobre los mismos. Más datos al martillero, Talcahuano número 469, o 2711 U. T. Libertad.
2|840-v. m. 25.

Alejandro Lanza

JUDICIAL. — AUTOMOVIL MARCA PROtos N.o 168 A. Municipal. Lo rematará por mandato del señor juez de paz de la sección 6.a don Carlos Keen Lamas, en los autos seguidos por don Salvador Valdacchino contra don Rafael Baudini sobre cobro de pesos.
El **día 16 de marzo**, a las 10 de la mañana, en el local calle Andes N.o 1148. Venta al contado y el 10 o|o de comisión a cargo del comprador. Informes al juzgado o al martillero. — Buenos Aires, febrero 16 de 1917. — Carlos Keen Lamas, Santiago del Estero 338. 2|844 v. marzo 16.

Bravo Barros y Cia.

EN BANFIELD

JUDICIAL. — CALLE INDEPENdencia 237, entre Búlevard General Rodríguez y calle Acevedo. — A una cuadra y media de la avenida Alem y del tranvía eléctrico a Plaza de Mayo, a cinco al S. O. de la estación y bordeada de las mejores casas-quintas de a localidad. Con adoquinado al frente. Juez Dr. Adolfo Casabal, secretario Dr. Enrique Aranda. Juicio Banco El Hogar Argentino con Horacio y Baldassarre Bellusci. Base $ 7.857.65 o sea las 2|3 partes de la tasación judicial. El comprador podrá constituir una hipoteca a favor del Banco ejecutante por $ 7.000, a cinco años de plazo, al 9 o|o de interés anual, por trimestres anticipados, debiendo en este caso otorgarse las escrituras por ante el escribano que el referido Banco designe.
El **domingo 1.o de abril**, a las 2 p. m., en la misma propiedad. 8m66 por 29m47 (10 varas por 34v03). Sueperficie 255mc21 (340vc30). Verja de material y hierro al frente, vestíbulo, sala, escritorio, dos habitaciones, comedor, cuarto de baño, cocina, despensa y agua corriente. Visítese. 8 o|o a cuenta de precio y 2 o|o de comisión. Informes, 351 San Martín, 361. —Bravo Barros y Cia. 2|871 v m31

Peralta Martínez y Serna

JUDICIAL. — EN LINCOLN. — LA chacra N.o 1005, a 5 kilómetros más o menos; al Sud de la plaza principal de aquella ciudad. Consta de 26 hectáreas, 33 áreas y 90 centiáreas. Orden del Señor Juez Dr. Lagos, secretaría del Dr. Barranquero. Juicio seguido por la Sociedad Argentina de Edificación con Don Miguel Tineo Gil. Base $ 4.250.
El **viernes 23 de marzo**, a las 3, en nuestra casa, 320 San Martín 326.
Medidas: 531m724 de frente por 495m352 de fondo. El perímetro está alambrado con 4 hilos de púa. Contiene un edificio compuesto de 2 piezas, cocina, w. c., etc. 8 o|o como seña y 2 o|o de comisión.—Peralta Martínez y Serna.—Argentino Germán Barraquero, secretario. 2|824 v. mar.22

Parches Rojos "Endurance" para Neumáticos

Para composturas rápidas y permanentes en el camino. No hay necesidad de calentar, ni cementar, ni bultos o protuberancias en la cámara de aire. Para aplicarle, humedézcase el parche, póngase sobre el agujero, vuélvase a meter la cámara y el calor de la cubierta al andar vulcaniza el parche a la cámara.

Se envasan 10 parches de 2 pulgadas en una caja de hojalata hermética que conserva la calidad de los parches hasta usar el último. Se venden a los automovilistas En todas partes del mundo.

Material de composturas "Endurance" en rollos y colocado en envases herméticos de ¼, ½, 1 y 5 libras. Valiosos para garages, talleres de reparaciones y automovilistas particulares. Disuelto en gasolina este material forma un cemento de caucho líquido perfecto. Pídanse precios y detalles de estos productos, así como de nuestras célebres cámaras de aires rojas "Endurance".

LAS CAMARAS DE AIRE ROJAS ENDURANCE son gruesas, dobles y fuertes, y resistirán la acción del calor y del rozamiento.

Las cámaras de aire rojas "Endurance" **son notables por su larga duración y buen servicio.**

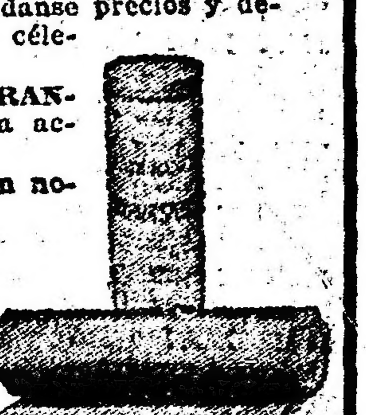

ENDURANCE TIRE & RUBBER Co.

17 Battery Place
NUEVA YORK, E. U. A.

Al escribir, mencione este aviso de LA EPOCA.

LICITACIONES

Departamento Nacional de Higiene

Llámase a licitación pública la provisión de artículos navales, pinturería y ferretería para el año en curso. Pliego de condiciones y referencias en la Secretaría Administrativa 25 de Mayo 277, todos los días hábiles de 1 a 5, sábados de 10 a 12.
Las propuestas se abrirán en el despacho del Secretario el día de marzo, a las 3 de la tarde. — El Secretario. 2|714 v. mar.24

Ministerio del Interior

DIRECCION GENERAL DE CORREOS Y TELEGRAFOS

Llámase a licitación pública por el término de treinta días, para la provisión de vestuario para el invierno del corriente año, destinado al personal de uniforme de la Repartición. Por el detalle y el pliego de condiciones ocurrir de 11 a. m. a 6 p. m. a la Dirección Administrativa de Correos y Telégrafos, calle Corrientes N.o 416 (2.o piso), en cuyo local se recibirán públicamente las propuestas el 26 de marzo próximo venidero a las 2 p. m. — Buenos Aires, 24 de febrero de 1917. — M. J. Carlés, jefe de la Dirección Administrativa de Correos y Telégrafos. 2|728 v. mar. 26

Intendencia Municipal de la Capital

Llámase a licitación para la enajenación de los perros que se recojan en la vía pública y se sacrifiquen en la cámara de asfixia, durante el año en curso. Tendrá lugar el día 16 del corriente, a la 1 y 30 p. m. El pliego de condiciones puede consultarse en la oficina de licitaciones. — Buenos Aires, marzo 7 de 1917. 2|809v.16mz

Intendencia Municipal de la Capital

Llámase a licitación verbal para la provisión de 140.000 kilogramos de pasto seco; 85.000 kilogramos de maíz; 32.000 kilogramos de avena o cebada, y 8.000 kilogramos de afrecho, de acuerdo con el pliego de condiciones que puede ser consultado en la oficina de licitaciones de la intendencia municipal y en la administración general de limpieza. El pago será al contado.
Las propuestas serán oídas el lunes 19 del corriente, a las 4 p. m., en la administración de limpieza, Santa Fe número 1643. 2|880v17Marzo

Intendencia Municipal de la Capital

Llámase a licitación pública para el día 22 del corriente, a las 2.30 p. m. para la provisión y colocación de puestos para fruta y verdura en el mercado Adolfo Bullrich, de acuerdo con el pliego de condiciones que puede consultarse en la oficina de licitaciones, Avenida de Mayo 525, piso 1.o — Buenos Aires, 13 de marzo de 1917. — El secretario. 2|855-v. m. 22.

Ministerio de Obras Públicas DE LA NACION

DIRECCION GENERAL DE PUENTES Y CAMINOS

Llámase a licitación, por el término de ocho días, hasta el 17 del corriente mes de marzo a las 10 a. m., para la provisión de 79.600 metros cúbicos de madera dura (quebracho colorado, curupay o urunday) con destino a las obras de consolidación del puente sobre el Riachuelo, en Paso Pexoa (provincia de Corrientes).
Datos en la Dirección General de Puentes y Caminos, calle Suipacha N.o 1008.—Buenos Aires, marzo 9 de 1917. — El Director General.
2|819 v .mar. 17

Ministerio de Obras Públicas

Se llama a propuestas de precio para el alquiler de una casa destinada a instalación de las oficinas de la Comisión Administradora del Fondo de Caminos, Ley 5315, Ministerio de Obras Públicas de la Nación. — La casa que se ofrezca debe tener por lo menos la superficie total útil que se expresa más abajo y de preferencia el número de locales de oficina y superficies detalladas a continuación distribuídos en 2, 3 o 4 pisos, a saber:

1 local de	55m.2	de superf.		=	55m2
3 locales	40 "	"		=	120 "
2	"	30 "	"	=	60 "
6	"	25 "	"	=	150 "
8	"	20 "	"	=	160 "
21	"	15 "	"	=	315 "
1 local de toilets.	11 "	"		=	12 "
Total: 42 locales con					872m2

La casa tendrá instalación interna de luz eléctrica y gas para cocina no siendo indispensable la calefacción.
El edificio deberá ser moderno y estar ubicado en el radio comprendido entre las calles Victoria, Esmeralda, Charcas y Paseo de Julio, aunque se considera aceptable ubicaciones que den a plazas céntricas.
Las condiciones de luz y aire deben ser muy buenas.
Las propuestas se acompañarán con planos a escala que permitan estudiar la distribución de las casas ofrecidas y las modificaciones interiores que se juzguen necesarias.
El plazo de arrendamiento será de tres años con opción por parte de la Comisión a renovarlo por otros tres.
Se recibirán propuestas hasta el día Miércoles 14 del actual a las 2 de la tarde. día y hora en que se abrirán en presencia de los interesados que concurran. — El Secretario.
2|790-v-m. 14

Ministerio de J. e I. Pública

DIRECCION ADMINISTRATIVA

Licitación pública

Llámase a licitación pública por el término de 30 días, a contar desde la fecha del presente aviso, para proveer desde el 1.o de julio hasta el 31 de diciembre del corriente año, de los artículos de uso y consumo destinados a racionamiento, vestuario, calzado imprenta, ferretería, droguería, farmacia, materiales de construcción electricidad y diversos para talleres etc., a la Penitenciaría Nacional, Prisión Nacional, Asilo de Corrección de Mujeres, Guardia de Cárceles, Departamento de Menores, anexo, Colonia Nacional de Menores Varones de Marcos Paz, institutos nacionales de Ciegos, Sordomudos y Sordamudas, colegio nacional "Carlos Pellegrini", en Pilar (F. C. al P.), y artículos de escritorio para el ministerio de Justicia e Instrucción Pública, y dependencias del mismo.
Las propuestas deberán ser entregadas en esta dirección (Casa de Gobierno), la que pondrá a disposición de los interesados el correspondiente pliego de condiciones, y serán abiertas en presencia del señor escribano general de gobierno y los interesados que concurran, el día 4 de abril del corriente año, a as 3 p. m.
El "Boletín Oficial" publica el detalle de especificación y cantidad de artículos solicitados. — Buenos Aires, 5 de marzo de 1917. — El jefe de la dirección administrativa. 2|802v4A

Consejo Nacional de Educación

Llámase a licitación pública, por el término de treinta días, para la adquisición en la capital federal, del terreno necesario y adecuado, con destino a la construcción de un edificio escolar en cumplimiento de lo dispuesto por el legado de don Félix Fernando Bernasconi, de acuerdo con las bases que obran a fs. 2 y 3 del expediente 1405 P que tendrán los interesados a su disposición en la oficina de la Dirección General de Arquitectura de esta repartición. La apertura de las propuestas que deberán presentarse escritas a máquina, por duplicado, y de acuerdo con lo establecido por las leyes de sellos, contabilidad y obras públicas, tendrá lugar el día diez de abril próximo a las 3 de la tarde.
El secretario general.
2|8140 abril 6.

Folletín de LA EPOCA (23)

MARY O'CONNOR

Un crimen misterioso

CAPITULO XXVIII

El regreso de un antiguo pretendiente

—Ni una palabra. Parecía que el disgusto era tan grande que no le permitía hablar.
El juez hizo comparecer nuevamente a Lena para que explicase la agitación descripta por su doncella.
—Mi disgusto y mi agitación eran consecuencia de las palabras que había oído — respondió, y en voz más baja añadió: — Aquellas palabras desvanecían todas mis esperanzas.
Aunque dijo esto de un modo casi imperceptible, lo oyó lord Montstuart y su rostro se ensombreció.

CAPITULO XXIX

La nueva declaración de Pablo Wingrove

A continuación fué llamado Pablo Wingrove para que ampliase su declaración.
—Desde que declaró usted la primera vez — dijo el juez — el caso ha sufrido varias transiciones y debo interogarle con más extensión acerca de sus movimientos en la noche del crimen. ¿Dice usted que entró en la biblioteca a las cinco y media?
—Sí — respondió Pablo; — por lo que puedo recordar esa era la hora aproximada.
—¿Observó usted si una de las vidrieras estaba entreabierta?
—No; no me fijé.
—¿Oyó usted algún ruído o algún movimiento en la parte de afuera de las vidrieras? ¿Vió usted a través de los cristales pasar alguien?
—Ni oí ni vi nada. La mayor parte del tiempo estuve de espaldas a la puerta vidriera.
—¿Se fijó usted en si estaban corridas o descorridas las cortinas de esa vidriera?
—Estaban descorridas las cortinas de todas las ventanas.
—Ahora preste usted atención, mister Wingrove. Mientras se hallaba usted en la biblioteca ¿notó algún movimiento o algo que pudiera indicar que había alguna persona escondida detrás de las cortinas?
—Puedo asegurar de un modo positivo que no había nadie — respondió Pablo. — Las cortinas estaban como he dicho, descorridas y cogidas con los cordones de los alzapaños y no podía haber nadie detrás de ellas sin que me llamase la atención.
—¡Ah! — dijo el juez, y luego, después de una pausa, añadió: — ¿Supongo que sería igualmente improbable que hubiera alguien oculto debajo de la mesa grande del centro de la habitación?
—Más que improbable; imposible — declaró Pablo. — Desde donde yo estaba veía perfectamente el suelo de debajo de la mesa, porque no tenía tapete. Era y es sencillamente una mesa de roble negro pulimentado.
—¿De suerte que puede jurar usted que en la biblioteca no había más personas que usted y lord Luxmore?
—Sí, señor.
—Creo recordar que dijo usted que la copa estaba llena cuando la vió usted. ¿Es así?
—Sólo dije que contenía un líquido dorado — explicó Pablo. — Realmente no estaba llena. El líquido llegaba a cosa de medio centímetro del borde.
—Parece que se fijó usted mucho en la copa — observó Miguel Dred.
El juez prosiguió:
—¿Bebió lord Luxmore de aquella copa mientras estuvo usted en su presencia?
—No; se la llevó a los labios una vez, pero la dejó sin probar su contenido.
—Durante su entrevista, lord Luxmore estuvo unos momentos de espaldas a usted, y usted, según parece, se hallaba de pie en un punto desde el cual tenía la copa al alcance de la mano. En esos momentos ¿tocó usted la copa? Tenga presente que ha jurado decir la verdad.
—No la toqué — respondió Pablo sin temor. — No la toqué ni en aquellos momentos, ni después, ni antes.
—No es absolutamente necesario tocar una copa para echar veneno en ella — observó con acento satírico Miguel Dred, e indudablemente influído por esta observación formuló el juez la pregunta siguiente:
—¿Jura usted, señor teniente Wingrove, no haber echado por ninguno de los medios posibles arsénico u otro veneno en la copa de vino de naranja?
—Juro que no.
La contestación fué dada con mucha calma, pero tenía la fuerza convincente de la verdad. Por solemne que fuera una apelación al testimonio del Eterno Juez, no hubiera inspirado más credulidad en los corazones de los presentes que aquella negativa firme y reposada que Pablo pronunció en voz baja. Miguel Dred se echó hacia atrás en la silla con los ojos entornados. El juez se limitó a mover la cabeza.
—Voy a hacerle otra pregunta — dijo.
—¿Al retirarse usted de la biblioteca seguía la copa sobre la mesa que había al lado del sillón de lord Luxmore?
—Sí, señor.
—¿Al salir de la biblioteca se puso inmediatamente el gabán o entró sin él en el salón.
—Fuí sin él al salón y allí permanecí unos diez minutos.
—¿Y luego fué usted al pasillo a recoger su gabán?
—Sí, señor.
— Al ponérselo metería usted las manos en los bolsillos exteriores.
—No; aseguraría que no. La petaca la llevaba en el bolsillo interior y había dejado los guantes en el sombrero. Creo que en la estación de Paddnigton guardé un periódico en uno de los bolsillos de fuera, pero como no tenía gana de leer, no lo saqué. El gabán le llevé puesto toda la noche y no me lo quité hasta llegar a Plymouth. Por la mañana temprano lo llevó un marinero al muelle y cuando llegué yo y embarqué en el bote, tres guardias marinas que había a popa me hicieron sitio y doblé el gabán para sentarme encima. Ahora recuerdo que al sentarme sonó como un chasquido que indudablemente fué producido por la copa. Uno de los guardias marinas me preguntó si se me había roto algo, pero como en aquel momento zarpaba el bote no hice casi de lo que pudiera haber sido. Sólo pensé y me dije: "Debe de haberse roto la pipa".
Lena Luxmore lanzó un largo suspiro de satisfacción. Era evidente que las leales palabras y la expresión de sinceridad de Pablo habían creado una corriente de simpatía hacia él. Hasta Montstuart parecía que empezaba a deponer la aversión que le inspiraba su joven rival. Mrs. Vayne se movía nerviosa en su asiento como si no estuviese a gusto.
—¿De suerte que no tocó usted los bolsillos exteriores del gabán desde que salió de esta casa hasta la mañana siguiente?
—No, ni tampoco en la mañana siguiente. Mi asistente llevó el gabán al camarote y cuando volví a desembarcar, llamado por el telegrama de Mr. Dred, me puse otro de menos abrigo.
—Mientras estuvo usted aguardando en el salón oyó usted abrir y cerrar una puerta. ¿Puede usted decir de un modo concreto qué puerta era?
—Sí, la puerta de la biblioteca.
—¿Está usted seguro? — insistió el juez. — En su primera declaración no tenía usted certeza.
—Estoy completamente seguro — respondió Pablo. — Ayer aproveché un rato de intervalo en la sesión para ir al salón y rogar a Mrs. Vayne que saliese al pasillo y abriese y cerrase todas las puertas, una por una, pero como se negó a ello porque estaba muy ocupada, lo hizo miss Luxmore y por el ruído peculiar de la manivela reconocí el sonido escuchado mientras me hallaba allí la noche del crimen. Era la puerta de la biblioteca.
Mrs. Vayne se irguió en su asiento como si fuese a hablar, pero no dijo nada.
—¿A qué hora calcula usted que se abrió esa puerta de modo tan misterioso?
—A las seis menos tres minutos próximamente.
—Además, oyó usted otro ruído, el ruído de alguno que anduviese en el invernadero contiguo, ¿eso fué antes de oir la puerta de la biblioteca o después?
—Dos o tres minutos antes.
—Mientras permaneció usted en la casa, ¿oyó otros ruídos en la dirección de la biblioteca..., algún grito de dolor, algún rumor de lucha o algún otro sonido que después de recordarlo detenidamente, pudiese indicarle que ocurría algo en la biblioteca?
—No oí nada.
El juez repasó las notas de las declaraciones que tenía tomadas en un cuaderno, y al parecer no le sugirió el repaso ninguna pregunta más. Después se volvió hacia Miguel Dred y ambos conferenciaron en voz baja. Por último — dijo moviendo la cabeza casi bondadosamente. — Ahora vamos a oir a Mrs. Vayne.
La aludida miró alrededor de sí con disgusto. Había estado a punto de retirarse de la sala.

CAPITULO XXX

Mistress Vayne

Antes de que el juez comenzase a interrogar a Mrs. Vayne, Pablo Wingrove preguntó:
—¿Me permite el tribunal que regrese a mi barco? Tengo que examinarme esta semana y mi ascenso depende de mi presencia.
—Siento mucho no poder autorizarle para que se ausente — respondió el juez mirando al joven oficial con pesar no fingido. — Debe usted de esperar a que el jurado dé el veredicto.
Pablo dió las gracias al juez y se retiró a su sitio. Se sentía libre de toda sospecha a los ojos del tribunal. Lena pensaba lo mismo, porque sus ojos estaban animados y en sus labios se dibujaba una sonrisa.
Mrs. Vayne, mientras tanto, aguardaba el interrogatorio. Parecía muy malhumorada. En su hermoso rostro se marcaban algunas arrugas, y aunque conservaba la altanera dignidad de su porte, estaba algo taciturna.
Primeramente se la interrogó acerca de su encuentro con Reginaldo Luxmore el martes por la mañana. Mrs. Vayne respondió a las preguntas concernientes a este punto, diciendo que Mr. Reginaldo había expuesto en su declaración las palabras cruzadas entre ambos y no tenía que oponer ningún reparo, porque era cierto lo declarado por el joven. En cuanto al estado de Mr. Reginaldo, la declarante había creído notarle preocupado e inquieto, y al parecer con gran interés de saber si estaría su tío en casa al anochecer.
—De las preguntas que le dirigió a usted, ¿se podía colegir que deseaba que lord Luxmore estuviera ausente aquella noche
—No sé; pero por sus palabras me imaginé que deseaba encontrar a su tío en casa. En aquellos momentos no supuse que tuviera una cita con otra persona.
—¿No sabía usted que entre Mr. Reginaldo y su prima Beatriz existía un afecto más hondo que el del parentesco?

(Continuará).

INFORMACIONES DE ULTIMA HORA

Lotería Nacional

DE BENEFICENCIA

CON 100.000 PESOS

25.458

CON 20.000

11612

CON 10.000

8335

CON 2.000

22159 9380

CON 1.000

11798 5301 16523 16077 12278 8667
10860 19460 13841

CON 500

19066 20112 1362 12648 11518 12684
22737 6000 4210 23317 23510 25006
11093 16121 17437

CON 200

7218 10498 16404 23193 6286 20285
12106 20829 7161 7800 17857 22665
24140 15392 5008 20920 24711 1262
25622 24646 8366 6141 24476 7033
23353 13999 21072 1642 26497 1286
25218 1977 4640 26419 3826 1433 14476
11413 17397 11105 26992 118541 3628

CON 100

21855 20332 6544 15506 13782 999
13842 24555 26288 11735 18566 10965
12693 3283 14261 20709 1995 7689 7060
15573 21125 11409 4235 7417 9905
24122 12760 18472 1036 12808 21003
1306 4763 8663 19122 3275 10918 4457
16495 20849 20682 17035 10600 18297
6385 18822 11418 11298 4945 8513
18560 17274 5996 13743 11673 14372
15233 15127 4250 4363 14001 3268
10187 16724 26352

CON 40

1
336 460 417 879 628 756 012 160 906
232 264 971 630 584 143 359 351 002
192 496 941 703 229 768 671 048 138
705 307 052 514 979 795 189 787

2
264 382 594 255 211 853 267 146 599
320 101 562 593 684 357 248 626 141
833 209 219 847 229 418 911 577 067

3
341 365 425 972 831 711 973 663 598
797 343 988 381 236 732 915 864 031
053 327 857 694 875 904 073 906 284
960 126 359 060 704 033 738

4
593 778 171 713 841 540 821 641 430
257 878 165 716 645 45 216 043 965
818 315 585 910 744 563 362 988 088

5
629 063 473 972 674 666 806 873 044
314 175 613 020 958 990 688 837 206
820 268 752 983 161 092 724 638 590
105 035 103 476 914 399 896 854 407

6
787 364 924 968 603 049 571 463 443
206 647 912 650 855 470 172 188 411
418 606 016 216 676 879 748 041 267

7
098 851 227 201 629 781 901 701 756
669 231 729 289 9550 573 779 030 522
615 617 639 682 178 254 539 707 789
040 043 086 467 845 457 360 481

8
459 785 479 638 593 896 463 128 455
722 189 625 336 276 885 515 186 457
672 869 262 375 962 771 210 087 291

9
789 420 687 872 680 852 605 262 794
391 939 411 394 846 801 938 626 566
974 390 348 649 916 617 541 749 279
992 037 138 718 762 937 854 167

10
800 715 858 324 343 681 924 612 166
213 891 074 648 608 132 992 254 60
989 730 983 329 886 191 738 405 470

11
285 332 659 422 322 236 330 020 260
809 333 028 382 291 790 352 468 826
853 839 193 872 092 067 985 256 506

12
900 439 606 184 933 803 720 050 951
272 920 750 871 008 352 423 406 657
575 375 594 269 341 468 629 578 602
335 403 409 642 344 610 077 254

13
936 252 310 211 435 065 721 890 042
187 035 986 548 298 659 456 508 802
073 242 631 090 449 498 870 172 709

14
486 753 226 230 040 309 675 986 432
273 697 045 545 259 017 816 164 740
497 200 894 299 942 348 680 469 742
050 063 379 237 305 309 352 422

431 258 083 557 707 052 214 625 758
338 933 319 152 803 714 995 572 835
595 761 834 250 329 561 941 745 009

379 982 900 253 040 468 678 936 982
474 614 286 428 997 107 096 237 332
050 951 283 519 693 334 596 370 151

890 893 145 585 462 417 793 167 9 6
937 425 616 696 674 052 105 709 101
985 444 277 028 705 303 154 886 503

18
942 326 831 115 244 564 013 928 554
794 210 381 395 637 911 524 981 268
[illegible]

19
602 591 996 922 700 852 025 015 654
127 447 737 105 423 796 857 679

20
071 091 524 656 983 783 498 069 272
855 284 538 850 480 307 030 280 929
[illegible] 024 275 688 358 842 704 936 891

21
206 806 115 763 145 531 787 120 195
239 835 505 368 831 141 663 08 496

22
082 525 636 245 579 627 979 900 271
600 029 941 012 045 380 061 384 425

23
964 963 571 179 071 112545 322 906
424 619 221 184 217 607 293 570 521
822 578 537 629 128 129 460 390 763

24
635 981 650 164 765 597 471 634 357
862 143 193 684 870 914 944 589 191

25
213 989 385 028 767835 129 685 427
800 606 642 346 281 278 354 111 795
924 192 856 438 674 441 881 170

26
111 433 290 023 120 190 885 446 334
050 331 500 200 560 316 599 054 805
420 910 129 125 042 609 225 486 829

LA GUERRA EUROPEA

BRILLANTES EXITOS DE LOS FRANCESES

Propósitos alemanes con respecto a Bélgica

COMENTARIOS SOBRE LOS TRIUNFOS INGLESES

LA RETIRADA ALEMANA EN EL ANCRE

TOMA DE KERMDUCHAH POR LOS RUSOS

(De nuestros corresponsales y de la Agencia Havas)

PARIS, marzo 15. — Un nuevo asalto de los franceses, llevó a los alemanes hasta las crestas septentrionales de la cota 185 que estaban potentemente organizadas defensivamente, y concluyeron así por recuperar todas las salientes que los alemanes habían tomado el 15 de febrero. Las antiguas líneas han sido sobrepasadas.

Por medio de una acción vigorosamente llevada con pérdidas poco elevadas, los franceses poseen de esta manera de nuevo, la línea que fué conquistada anteriormente, dominando al norte del valle La Dormoise y permitiéndoseles al mismo tiempo, tener vistas muy extendidas sobre las posiciones del enemigo en ese sector.

En el torpedeamiento del vapor "Storstad", que estaba munido de un salvoconducto alemán, se ve generalmente, un episodio del plan alemán, de hacer sufrir hambre a la población belga.

Los diarios desprenden por la victoria de Mesopotamia, saber que la solidaridad existe en todos los frentes de la "Entente".

"Le Matin", escribe: La presencia de nuestro ejército en Salónica obligó a los turcos a enviar brigadas a Macedonia para sostener a los búlgaros y guardar la apariencia de efectivos muy importantes.

La ofensiva rusa y la intervención de Rumania, obligó a los alemanes a exigir el concurso de las mejores tropas otomanas, para defender la Galitzia y atacar en Valaquia. El resultado es palpable.

Mr. Herbette, en el "Echo de París", escribe: En el curso de algunos meses los alemanes infligieron crueles decepciones a cada uno de sus vasallos. El primero fué el rey Constantino de Grecia, que esperaba ver a los alemanes atacando al general Sarrail; y Fernando de Bulgaria que los alemanes negándose a cruzar el río Sereth, dejaron en contacto inmediato con los rusos y por fin Turquía que Alemania la dejó debatirse contra los ingleses, mientras buenas tropas turcas combatían en Europa.

Hace resaltar a continuación los hechos, probando los esfuerzos de la "Entente", que sostiene otro ejército en Salónica que contribuye a la defensa del río Sereth, que libra combates en la zona de dicho río, contribuyendo a desguarnecer la Mesopotamia, y la progresión de los rusos y persas y facilitando la tarea de los cuerpos destacados en Sinai, lo cual ayuda al Sheriff de la Meca. Todas las combinaciones han conseguido el éxito, gracias a la solidez de los frentes principales.

En un estudio "Le Matin", demuestra que habiendo perdido Turquía, las dos terceras partes del territorio, el resto queda en buenas manos desde el advenimiento de los jóvenes turcos al poder en el año 1908.

Según una publicación del coronel Feyler en el "Journal de Géneve", sobre el valor de la entrada de los ingleses en Bagdad, encuentra que el hecho de la toma de dicha ciudad, es la consecuencia de la destrucción del ejército turco en Mesopotamia.

El diario germanófilo "Berner Tagblatt, explica el rápido éxito de los ingleses, por el debilitamiento considerable del ejército turco y la transformación de la situación militar.

La retirada alemana en el Ancre

LONDRES, marzo 15 — "The Daily Chronicle", refiriéndose al frente británico, describe el campo de batalla del Ancre.

Dice que el terreno delante del bosque de Loupart está sembrado de cadáveres alemanes la mayor parte de ellos a medio enterrar. Sobre el lugar donde toda la guarnición alemana fué muerta por el bombardeo inglés, el terreno recordaba una carnicería: fragmentos de cuerpos yacían en lagunitas o flotaban a la superficie de los cráteres de obuses llenos de agua que estaba colorada de rojo o de verde vivo por los gases de los explosivos. Algunos cadáveres ingleses yacían un poco en todas partes, pero de los 850 cadáveres que descansaban allí, 700 eran alemanes.

El cañoneo inglés no deja ningún ser vivo cuando se concentra sobre un punto, como lo hizo aquí. Este es el secreto de la retirada alemana. Para salvarse de una nueva carnicería, los alemanes se baten en retirada hacia nuevas líneas, donde esperan estar más al abrigo, pero el fuego de la artillería inglesa los sigue de cerca, implacable, aplastándoles mientras huyen.

Comentarios ingleses

LONDRES, marzo 15. —"The Morning Post" refiriéndose al frente británico dice que el empuje inglés sobre la cresta de Bapaume ha sido continuado sin interrupción desde la ocupación del bosque de Loupart, teniendo por resultado el ensanchamiento de la zona de retirada enemiga.

Nuestras patrullas continúan el avance adelante antes de que haya alcanzado las pendientes situadas entre Grevillers y Achief.le-Petit.

El sistema de trincheras entre Bapaume y Roquigny está completamente dominado por nuestra artillería y nuestra infantería rápidamente completa, y consolida las nuevas líneas.

Las condiciones climatéricas no podían ser más malas. Las tropas que participaron merecen grandes elogios por haber podido cumplir hazañas, a pesar de la lluvia que asumía una violencia tropical.

El corresponsal añade que comprobó que el tiempo tuvo extraordinariamente poco efecto sobre el movimiento general.

En los abrigos del bosque de Loupart fueron descubiertos explosivos con detonadores a hilos, pero parece que las retaguardias alemanas fueron interrumpidas en su trabajo de preparación por el bombardeo inglés que barrió el bosque duante dos días y dos noches. Fué terriblemente violento y preciso. En un estrecho sector, 30.000 obuses, la mayor parte de grueso calibre, fueron arrojados durante los días domingo y lunes, y eso no ha constituído un record.

Las primeras patrullas inglesas encontraron las trincheras alemanas casi borradas, los atajos de alambres de púa estaban como cortados por tijeras gigantes y los nuevos abrigos entre los árboles rotos, estaban vacíos.

Anoche, fuertes grupos enemigos delante de Biefirllers y Bihucourt intentaron vanamente detener el avance de la infantería inglesa con fuegos de ametralladoras y de fusiles. Las patrullas inglesas continuaron su avance y poco después nuestras nuevas líneas estaban sólidamente formadas.

La toma de Grevillers

PARIS, marzo 15. — El "Echo de Paris" piensa que la retirada alemana se acentuará más allá de Bapaume, pues la vía férrea de Bapaume a Achiet está virtualmente ocupada debido a la toma de Grevillers.

La toma de Bagdad

Impresión producida en Alemania

PARIS, marzo 15. — Los primeros comentarios alemanes sobre la toma de Bagdad, testimonian una emoción profunda.

"Le Matin", comentando el éxito de Bagdad, declara que es una demostración palpable, de la estrecha solidaridad entre todos los frentes aliados, y la consagración de la política oriental pregonizada por M. Briand, desde que llegó al poder.

Comentarios franceses

PARIS, marzo 15. — La violenta reacción de los alemanes contra la cota 185, indica el valor que atribuyen a la posición de esa altura, de la cual los diarios en el mes de febrero pasado presentaron su captura, como una verdadera victoria.

Los franceses mantuvieron todas sus posiciones y conservaron en su poder dicha cresta, que el enemigo olvidó de anunciar la pérdida, así como del obraje noreste.

El nuevo e importante repliegue de los alemanes, dejó a los ingleses dueños de un conjunto de posiciones, donde se creía que el enemigo resistiría enérgicamente, y que abre una ancha brecha en el sistema defensivo de Bapaume, el cual ahora converge ligeramente hacia el noroeste y sudoeste, pues no poseen más defensas serias y se encuentra en una situación absolutamente crítica. Los diarios esperan de un momento a otro la caída de esta ciudad.

"Le Matin" pone de relieve que la retirada del enemigo no puede considerarse voluntaria, pues se halla cerca de la trampa. Su retirada al principio voluntaria y espontánea se ve transformarse en una verdader a"debacle" bajo la presión continua de adversarios que es superior en medios y materiales y en iniciativas maniobreras.

'Parece, agrega, que los alemanes preparan la evacuación de Bapaume y Peronne. En todo el largo de sus líneas hacen saltar los puentes y obras de arte, incendian los depósitos de municiones y aprovisionamientos, y evacuan la artillería pesada. Prevé que tendrá repercusiones inmediatas en el frente occidental, el día que éstas dos ciudades sean abandonadas, y que reducirá notablemente la saliente de las líneas Arras-Bapaume y la modificación del frente francés de Noyón y Channy.

Campaña de Asia

PETROGRADO, marzo 15 — Se confirma oficialmente que las tropas rusas tomaron Kermduchah.

Las sesiones del Parlamento

Reanudación de las tareas

PARIS, marzo 15. — La cámara de diputados reanudó anoche a las 9.30 la sesión pública.

El presidente leyó tres mociones; una de M. Angles, invitando al gobierno a regularizar sin demora la reorganización de la aviación militar; otra de M. Laurent Eynac, expresando su confianza en que el gobierno asegurará el desarrollo de la aviación; otra del coronel Giord, felicitando el coraje de los aviadores.

El presidente del consejo M. Briand, dice que el gobierno acepta las mociones de los señores Eynac y Giord. La atmósfera reinante es tempestuosa. En medio de una oposición manifiesta, el general Lyautey subió a la tribuna, declarando que se encontraba dispuesto a dar las explicaciones deseadas, añadiendo al mismo tiempo que consideraba que las explicaciones, aun dadas en sesión secreta, estaban expuestas a riesgos para la defensa nacional. A raíz se produjo un gran tumulto, por lo que los socialistas propusieron que la sesión se reanudara con el carácter de secreta.

La cámara adoptó este temperamento sin debates.

PARIS, marzo 15. — A las once de la noche la cámara reanudó la sesión pública, la que fué efectuada en medio de la mayor calma.

El presidente de la cámara M. Deschanel, anunció haber recibido otra moción de los señores Belouce y Angles pidiendo a la cámara de votar la orden del día, pura y simple, en vista del hecho de que el ministro de guerra no habló en la sesión secreta, y que no se encontraba presente en el banco del gobierno.

Esta moción fué aceptada por M. Briand, el cual expresó su admiración por el tono correcto y digno durante la sesión secreta.

Otras mociones fueron retiradas; se tomó la resolución de votar la orden del día, que fué aprobada por unanimidad a manos levantadas.

Interpelación en la cámara frrncesa

PARIS, marzo 15. — La cámara consagró su primera sesión, que fué secreta, a la discusión de las interpelaciones sobre la aviación, y una vez terminadas éstas, se dió a esta sesión el carácter de pública.

Después de haberse dado lectura a las órdenes del día, el ministro de guerra general Llautey, declaró, que aun mismo en sesión secreta, los oradores no podrían continuar sobre terreno técnico, pues esto podría exponer a riesgos la defensa nacional.

Vivas protestas acogieron estas palabras, y la cámara votó nuevamente la sesión secreta. Pero cuando volvió a sesionar en público, a la cual el general Lyantey no asistía, Mr. Angles declaró que, a raíz del silencio del general Lyantey, durante la sesión secreta, pedía una orden del día pura y simple, que M. Brian acepte, en nombre del gobierno, pedir a la cámara de votar aunánimemente el gobierno.

Inmediatamente terminó de este modo la interpelación sobre aviación militar.

La destrucción del vapor "Storstad"

Indignación en Cristianía

PARIS, marzo 15. — Comunican de Cristianía, que la opinión pública, está indignada por la destrucción del vapor Storstad.

FRENTE OCCIDENTAL

Parte oficial francés

PARIS, marzo 15. — El comunicado oficial de la tarde anuncia:

Al este del Oix, durante un golpe de mano que efectuamos en la región de Molin-sous-touvent, hicimos varios prisioneros.

Varias tentativas alemanas efectuadas contra nuestros pequeños puestos en los alrededores de Vinge, al oeste de la granja de Navarin y el Argonn, fracasaron bajo nuestro fuego.

En la región de Maisons de Champagne, la lucha de artillería fué bastante viva, pero no hubo ninguna acción de infantería.

En el resto del frente no acaeció nada digno de mención.

FRENTE ORIENTAL

Parte oficial ruso

PETROGRADO, marzo 15. — Apareció el siguiente comunicado oficial:

En dirección a Sakkiz perseguimos a los turcos en retirada.

En dirección a Hamadán nos acercamos a Banur.

Después de un tenaz combate que duró dos días, nos apoderamos de Kermanshah.

Continuamos persiguiendo a los turcos.

Banquete ofrecido por Mr. Mc. Adoo

PARIS, marzo 15. — El secretario del tesoro norteamericano. Mr. Mac Adoo, ofreció un banquete a numerosas personalidades políticas y financieras francesas.

El ministro argentino señor Torcuato de Alvear, figuraba entre los comensales.

La revolución cubana

El movimiento está dominado

PARIS, marzo 15. — El encargado de negocios de Cuba en esta capital, declaró a un corresponsal de la agencia Havas, que los disturbios habidos en su país, se han definitivamente terminados.

Afirmó que en Cuba existe un espontáneo amor hacia Francia, que se pone de relieve en todas las manifestaciones de la opinión pública.

El submarino Peral

MADRID, marzo 15. — Anuncian de Las Palmas que fondeó en ese puerto por sus propios medios el submarino "Peral".

CASA DE GOBIERNO

EN LA PRESIDENCIA

El doctor Irigoyen llegó poco después de las 2 de la tarde a su despacho oficial de la casa de gobierno. Estuvo en la presidencia el jefe de policía, doctor Moreno y el ministro de la guerra.

El presidente recibió hoy a numerosas personas que fueron a visitarlo por diversos asuntos.

POR LOS MINISTERIOS

El doctor Gómez concurrió a su despacho ministerial por la mañana y por la tarde. Recibió algunas personas que tenían acordada audiencia y luego se dedicó a despachar diversos asuntos relacionados con su cartera.

—El ministro de hacienda ocupó gran parte de la tarde a firmar y despachar planillas de sueldos.

—El ministro de obras públicas concurrió a su despacho por la mañana y por la tarde. Firmó diversos asuntos de carácter administrativo ocupándose después del proyecto de economías que introducirá en su departamento.

Más tarde se trasladó a la presidencia.

—El ministro interino de relaciones exteriores concurrió por la tarde a la casa rosada, donde se entrevistó con el presidente de la república, después de firmar diversos asuntos en la cancillería.

—El ministro de justicia e instrucción pública concurrió esta mañana a su despacho oficial. Recibió a numerosos profesores, directores y rectores de establecimientos dependientes del ministerio que pasaron a consultarlo por asuntos de servicio.

Por la tarde temprano volvió el doctor Salinas a la casa de gobierno. Recibió a los diputados nacionales doctores Riú, Molina y Pradere y a numerosas personas.

—Por el ministro de justicia e instrucción pública, el poder ejecutivo ha expedido un decreto aceptando la renuncia presentada por el oficial segundo de la Biblioteca Nacional, don David Medina y ha resuelto nombrar en su reemplazo a don Carlos M. Regna Escalada.

—Concurrió esta mañana a su despacho de la calle Santa Fe, el titular de la cartera de guerra.

Recibió la visita del nuevo jefe del regimiento 20 de infantería, teniente coronel Alberto Grande, que mañana sale para Jujuy, con objeto de hacerse cargo de su puesto.

—El ministro de marina presidió la reunión que esta mañana celebró la junta de asistencia de la armada.

Después recibió la visita del comandante del acorazado "Moreno", capitán de navío Almada.

—A la hora de costumbre llegó a su despacho el ministro de agricultura doctor Honorio Pueyrredón. Recibió al cónsul general de Holanda, al diputado nacional doctor Oyhanarte y algunas otras personas. Firmó numerosos expedientes de trámite administrativo.

PROVINCIAS

SANTA FE

El empréstito italiano — El mercado de cereales — Intensa expectativa en los círculos cerealistas — Diversas.

ROSARIO, marzo 15. — La subscripción al cuarto empréstito italiano de guerra en el Banco Italiano de ésta, empezada recientemente preséntase con perspectivas más halagueñas que en los dos primeros días de la apertura: consiguiéronse suscripciones por un valor de medio millón de liras aproximadamente y esta mañana solicitáronse cambios sobre 300 y 400 mil liras y los cambios que se realizan son lo más favorables posibles a las suscripciones.

En las calles Montevideo y Dorrego y Barrio Sáenz Peña, se vendieron terrenos por 8000 y 10.000 pesos respectivamente; estas ventas han sido objeto de favorables comentarios, pues tienden a demostrar que la valorización de los bienes raíces se inclina a subr, a pesar de la situación presente, así como también hay ya una tendencia a afirmar los valores de campos; una persona conocida declaró que efectivamente la propiedad si bien no alcanzará el valor real, en mucho se le acercará como lo demuestran las recientes ventas. Declaróme además, que en la actualidad existe mucho dinero disponible para colocar en hipoteca pero las demandas son muy pocas, debido seguramente a que existe la seguridad de que la tasa de interés de ocho y medio por ciento par asumas de 50.000 a 100.000 pesos sufra una baja con los ofrecimientos numerosos de dinero que existe.

—El mercado de cereales abrió en primera rueda con firmeza con motivo de mantenerse en alza el trigo; hiciéronse en la bolsa vivos y calurosos comentarios formándose hasta fuertes discusiones entre exportadores y especuladores y grandes consignatarios y corredores.

—El alza del trigo tanto para la fecha como para la mercadería disponible, débese a los tenedores de dicho cereal y a los seis especuladores fuertes y demuestra la bolsa que se basan en las próximas compras que deberá efectuar el gobierno nacional, para distribuir semillas a los colonos. De 13 pesos que cotiábase el trigo en menos de dos días, ha subido a 14.40 y 14.50: esta alza tan repentina como extraordinaria originó comentarios, diciéndose entre otras cosas que el gobierno nacional deberá dictar un decreto permitiendo la exportación hasta una cierta cantidad para poder satisfacer las necesidades en el invierno de todo el pueblo o por lo contrario crear un fuerte impuesto a la exportación: los grandes consignatarios y corredores aconsejan en circulares a las empresas la retención del trigo afuera en vista de la ineludible y apremiante necesidad del gobierno nacional para los fines conocidos; existe expectativa para saber a cómo se cotizará el trigo en la segunda rueda.

—La comisión del senado provincial formada por los señores: Constanti, Boero, Haghenberg, Dobbler y Virasoro par investigar las cuentas en el banco provincial, reunirása hoy en esta tomando como medida previa la división del trabajo entre sus miembros en las tres casas del banco; la comisión designará sus contadores cuyos honorarios los sufragará el senado.

Socorros a los necesitados — Periodista viajero — Revisación de animales

GALVEZ, marzo 15. — Encuéntrase en ésta el jefe político señor José M. Cánepa; según se nos informa, su viaje es motivado con el propósito de implantar la "olla popular" y socorrer a todos los trabajadores que de paso llegan a ésta diariamente en grupos de 40 a 50. Nos consta que hace más de un mes fué enviada a la comisaría local una nota de la jefatura, que recomendaba al comisario se apersonase a las autoridades comunales, para la realización de la iniciativa mencionada, sin poder llegar a nada, a causa de que el señor presidente alegó que en estos tiempos hallaba difícil llegar a algo en ese sentido y que la comuna tenía muchos gastos que sufragar.

—Se encuentra en ésta, de paso para Rigby, el enviado especial de nuestro colega "Il Giornale d'Italia", el que va para recopilar datos sobre la muerte del súbdito italiano señor Saccani, que las autoridades afirmaron tratarse de un suicidio y ciertos rumores lo atribuyen a un crimen, por presentar cuatro heridas el fallecido.

—Las autoridades han terminado la tarea de revisación de animales mostrencos y sin marca; esta inspección ha ocasionado muy malos ratos a los colonos, que sin fijarse en los certificados, resultaban aparecer otras marcas muy distintas.

Mitin prohibido

SANTA FE, marzo 11. — La jefatura de policía en el deseo de evitar disturbios, prohibió el mitin que debía celebrarse anoche en la plaza España con motivo de los sucesos de Firmat. Fúndase la prohibición en la propaganda subversiva hecha por la comisión organizadora. La medida fué bien recibida por la opinión pública.

La población le hizo un grandioso recibimiento.

GUERRA Y MARIN[A]

RELEVO

Se ha relevado del puesto de jefe del distrito militar número 26, al teniente coronel de la sección reserva Arturo Faconti.

CAMBIOS DE DESTINO

Se han dispuesto los siguientes pases en el ejército:

Al regimiento 1.o de obuses, el teniente José M San; a la disponibilidad, el subteniente Juan C. del... mas; al 4.o de ingenieros, el teniente 1.o Julio A. Sarmiento.

JUSTICIA MILITAR

Se ha sobreseído el sumario instruído al subteniente Horacio Bru... acusado de insubordinación.

—Del mismo modo, sobreséese la causa incoada al teniente ... Bravo, inculpado de contraer... [illegible] ... te su buen nombre y honor.

PASE DEL GENERAL VELEZ

Habiendo terminado la comisión que se le confió con motivo de la creación del tribunal de clasificaciones militares, ha pasado a revistar a la disponibilidad, de acuerdo con el art. 31, inciso 1.o de la ley 9675, el general de brigada Gregorio Vélez.

El pase es con anterioridad al... de febrero próximo pasado.

AGREGADO NAVAL CHILENO

El teniente 1.o Barboza Baeza, agregado naval a la armada chilena, ... esta mañana el acorazado "Pueyrredón", a cuya bordo funciona la e... la de aprendices artilleros.

El "Pueyrredón", se encuentra en el puerto nuevo de esta capital.

MUNDO COMERCI[AL]

MAIZ

CHICAGO, marzo 15 — Para maíz mixto americano a entregar ... go hay se registró el precio de 15...

En las operaciones realizadas se cotizó a 107 centavos ... no por bushel.

MERCADOS NORTEAMERICANOS

Operaciones de apertura e intermedias

NUEVA YORK, marzo 15—Las diferencias de precios obtenidas hoy en los centros de negocios en cereales de plaza, son las que se expresan a continuación:

Apertura

Mercado	Entrega	Suba
Winnipeg	Mayo	--
Chicago	Mayo	3/8
trigo	Julio	s/cambio
maíz	Mayo	—
Duluth	Mayo	s/cambio
lino	Julio	1/2

Operaciones intermedias

Mercado	Entrega	Suba
Winnipeg	Mayo	2 3/8
Chicago	Mayo	2 5/8
trigo	Julio	1 7/8
maíz	Mayo	7/8
Duluth	Mayo	2.—
lino	Julio	2.—

MERCADO COMERCIAL DE LONDRES

LONDRES, marzo 15.—

Tipo de descuento del Banco de Inglaterra . . . . . .

Consolid. Británicos 2 1/2 o/o.

Títulos argentinos

Empréstito nacional 1897, 4 o/o ley 3378. . . . .

Bonos Obras de Salubridad, etc., de Buenos Aires, 1891, 5 o/o.

Empréstito Argentino de Obras Públicas, 1886, 5o/o. . . .

Empréstito Argentino de Conversión, 1889, en lib., 4 1/2 o/o.

Empréstito Argentino Interno de 1909, 5 o/o. . . . . . .

Provincia of Buenos Aires, 3 o/o to 3 1/2 o/o Loan of 1906. .

BOLSA DE PARIS

PARIS, marzo 15.—

Renta Francesa, 5 o/o. . . . .

Renta Francesa, 3 o/o. . . . .